56
siempre imitada
nunca igualada!
PAPAYA SALVIETI

PRESENCIA

MATUTINO FUNDADO EL 28 DE MARZO DE 1952
AÑO XXV - N°. 6.538 - LA PAZ, BOLIVIA, JUEVES 19 DE AGOSTO DE 1976 - 32 PAGINAS - $b. 3.00

busca calidad pida! PEDIDOS
ROSS'S Salvieti
Indian Tonic ROSS'S

Ford es el candidato de los republicanos

Fue elegido por aclamación en la convención efectuada en Kansas City

KANSAS CITY, EE.UU., 18 -URGENTE- (AFP).- Gerald Ford fue designado esta noche por aclamación candidato republicano a las elecciones presidenciales de noviembre por la Convención del Partido reunida aquí.

En los comicios de noviembre, el actual Jefe del Ejecutivo y candidato republicano se enfrentará con Jimmy Carter, investido en julio pasado por la Convención del Partido Demócrata.

La Convención de Kansas City decidió designar por aclamación a Ford una vez que éste obtuvo mayoría de votos, es decir 57 más que la mayoría absoluta, mientras su adversario Ronald Reagan obtenía 1.070 sufragios.

Nunca, desde hacía casi un siglo, un presidente en ejercicio tuvo que librar un duelo tan peligroso con un rival de su propio partido, así como nunca rozó tanto la posibilidad de una humillante derrota.

Investido esta noche por el "Grand Old Party", el actual jefe del Ejecutivo se enfrentará, así en los comicios de noviembre próximo -en un nuevo duelo, aún más encarnizado y espectacular- con el candidato demócrata Jimmy Carter.

En la competencia electoral Ford-Reagan, se demostró claramente que el primero carece de una auténtica "imagen presidencial" pese a los dos años que lleva en la Casa Blanca.

Dió la impresión de que muchos republicanos no pueden olvidar que Ford ejerció el Ejecutivo en circunstancias anormales, penetrando en la Casa Blanca por una puerta secundaria en lugar de hacerlo por la entrada principal.

En efecto, el flamante candidato republicano llegó a la magistratura suprema el nueve de agosto de 1974 no en virtud del veredicto de las urnas sino a consecuencia de un escándalo: el de Watergate.

Reemplazó así a Richard Nixon, un presidente que renunció cuando estaba a punto de ser destituido, y lo reemplazó tras haber sustituido a Spirro Agnew, un vicepresidente que cesó en el cargo por culpabilidad de soborno y corrupción.

Modesto representante de Michigan, más tarde líder mediocre de la minoría republicana en la Cámara, Gerald Ford carecía en realidad de prestigio político cuando se encontró repentinamente investido del más alto cargo público.

Inicialmente, durante sus primeros meses en la Casa Blanca, mostró una extrema modestia y pareció complacerse en poner en evidencia el carácter provisional de su misión.

Pero rápidamente fue variando de actitud y en julio de 1975, como si el ejercicio del poder hubiera eliminado todas las dudas anteriores sobre su real capacidad, Ford decidió "luchar" por un nuevo mandato.

El caso del "Mayaguez" navío norteamericano capturado por Corea del Norte y recuperado por Washington "manu militari", le permitió afirmar su autoridad ante la opinión pública y proclamarse como dirigente duro y enérgico.

La reactivación económica, sobre todo, al confirmarse a principios de este año, le permitió igualmente aumentar su popularidad.

Pero frente a esos elementos positivos, surgieron y se desarrollaron varios otros, de signo contrario, que mermaron su prestigio.

El deficiente estilo de Ford como orador y su escasa destreza física -con numerosos y cómicos traspies en escalerillas de aviones y pistas de nieve- hicieron la delicia de caricaturistas y provocaron carcajadas en todo el país.

Por si ello fuera poco, comentaristas y reporteros -unos por espíritu de burla y otros por deber de objetividad- multiplicaron las anécdotas tendientes a poner de manifiesto el bajísimo nivel intelectual del jefe del Ejecutivo.

Su adversario republicano Ronald Reagan, sin un gran talento político pero buen orador, bien parecido y seguro de sí aprovechó hábilmente los defectos de Gerald Ford en su campaña electoral.

- JUEGOS DEPORTIVOS NACIONALES.- Con éxito y en medio de general expectativa se cumplen los Primeros Juegos Deportivos Nacionales, que, por primera vez, se realizan en Bolivia. Ayer, en otra jornada de mucha actividad, se cumplieron diferentes competencias. En la de atletismo, Leonel Caero, de Cochabamba, ganó la medalla de oro en la prueba de los 100 metros planos. La fotografía muestra el instante en que los finalistas inician la carrera definitiva.

Presidente argentino aceptó visitar Bolivia

El Presidente argentino, General Jorge Rafael Videla, aceptó la invitación que le hiciera el Presidente Banzer para visitar Bolivia en fecha próxima.

La aceptación oficial llegó al Primer Mandatario a través de una nota que le entregó la semana pasada el embajador argentino, Mr. Luis Cres Corbat, quien también fue portador de una carta en la que el Presidente Videla congratula a su colega por la celebración del bicentenario del Virreinato del Río de la Plata, al que pertenecieron Argentina y Bolivia.

El embajador Corbat, al ser consultado por PRESENCIA sobre la fecha de la visita del Presidente Rafael Videla, dijo que ésta no se había fijado aún y que estaba pendiente de los compromisos contraídos por el mandatario argentino.

Acerca de los avances que se efectúan para complementar el acuerdo firmado el mes pasado por los Cancilleres Guzzeti y Adelaida, el diplomático anunció que tal como se estableció en ese documento, en septiembre próximo se realizará la primera de las comisiones mixtas. Una de ellas se reunirá en Buenos Aires o en la frontera durante la primera quincena y, la otra, se realizará en La Paz.

Se busca simplificar trámites aduaneros dentro de la ALALC

MONTEVIDEO, 18 (AP).- Los directores nacionales de aduanas de los once países miembros de la Asociación Latinoamericana de Libre Comercio (ALALC) procuran simplificar los trámites aduaneros para permitir una mayor fluidez en el intercambio comercial de la zona.

A ese fin, los representantes de Argentina, Brasil, BOLIVIA, Chile, Ecuador, Colombia, México, Perú, Paraguay, Uruguay y Venezuela mantuvieron una reunión en la que coincidieron en avanzar hacia la "modernización y perfeccionamiento" de los servicios aduaneros.

Por otra parte, los directores aprobaron las principales recomendaciones formuladas por las reuniones de expertos en valoración y técnicas aduaneras.

Durante la reunión se analizaron, además, las actividades y progresos registrados en los servicios aduaneros de cada país en materia de armonización de estructuras, organización y métodos de funcionamiento, así como modificaciones de las disposiciones legales y administrativas.

Según se consignó, se adoptan las medidas siguientes para modernizar los servicios aduaneros:

--Argentina: Según el Interventor de la Administración de Aduanas, se está elaborando una nueva estructura orgánica cuya finalidad principal es la de introducir medidas tendientes a su modernización.

--BOLIVIA: De acuerdo con el Director General de Aduanas, se nombró un Cuerpo Consultivo Superior con el propósito de estudiar una nueva estructura con miras a simplificar el despacho de mercaderías.

--Colombia: El Director General de Aduanas informó que en su país se prevé la creación de diversas secciones, entre ellas las relativas a la exportación. Agregó que existe preocupación por mecanizar la tramitación aduanera en general.

--Chile: Según el Intendente de Aduanas de Chile, la modernización del servicio aduanero se cumplirá por etapas. Aclaró, sin embargo, que antes de modificar la legislación vigente, se reformularán los servicios operativos de la aduana y que sus autoridades consideran necesario rescatar para la aduana el papel de principal regulador del comercio exterior.

--Ecuador: Su representante dijo que entrará en vigor una nueva ley orgánica de aduanas cuya reglamentación está en proceso. Por otra parte, dijo que se han empezado a utilizar computadoras en la aduana de Guayaquil, para la liquidación de documentos de despacho, proyectándose su aplicación futura para la valoración de mercaderías.

--México: Informó que está en vías de concluir la elaboración de un nuevo código aduanero cuya aprobación dependerá de las autoridades que asumirán el gobierno a fines de año.

--Paraguay: El Subdirector de Aduanas informó que se estudia actualmente la modificación de la administración aduanera para lo que ha obtenido asistencia técnica internacional.

--Uruguay: Procedió a la reestructura integral de la Dirección de Aduanas en 1975 y se encuentra a estudio del consejo de estado el establecimiento de un impuesto único a la importación. En materia de exportación, se dijo que se establecerá un documento único, con lo cual se simplificará el despacho de mercaderías.

--Venezuela: Informó que el servicio a su cargo será objeto de una reestructuración total en base a modificaciones que se están introduciendo en la ley de aduanas.

Nave soviética descendió en superficie de la Luna

- MOSCU, 18 (AP).- La Unión Soviética hizo alunizar hoy su primer navío no tripulado en casi dos años e informes oficiales dijeron que se iniciaron experimentos científicos poco después del descenso.

Na agencia TASS, que hizo el anuncio, no dio detalles sobre la misión futura del navío Luna 24.

Especialistas occidentales en Moscú, sin embargo,creen que el programa podría incluir el uso de un vehículo "Lunokhod" para transportar cámaras y otros equipos científicos en la superficie de la Luna.

Tal vehículo ha sido usado dos veces por los soviéticos, la más reciente ocasión en la misión del Lunokhod 2 en 1973.

También había especulación de que la Luna 24 podría usar una pala automática para recoger partículas lunares como están haciendo los norteamericanos con su navío marciano Viking.

Los informes de los periódicos y estaciones de televisión esta noche también indicaron que la nueva misión estaría dedicada en gran parte a trazar la Luna y a tratar de estudiar su historia.

"Nuestras estaciones automáticas que han trabajado en la superficie de la Luna y en el espacio cerca de la superficie de la Luna han reunido una gran cantidad de información muy interesante sobre la naturaleza de la Luna " dijo el cartógrafo especial Boris V. Nepokloniov en un comentario televisado.

"Esta información, así como la información obtenida en el terreno por los cosmonautas norteamericanos, permitirá a los científicos crear un modelo de la Luna relativamente similar a la realidad."

El periódico gubernamental Izvestia sugirió que los experimentos del navío podría ayudar a precisar si los cráteres de la Luna fueron causados por cuerpos cósmicos que una vez golpearon el satélite o por causas internas de la propia Luna.

La última nave lunar soviética fue la Luna 23 que descendió averiada en noviembre de 1974 y no cumplió su misión.

Previamente, sin embargo, los soviéticos habían tenido varias misiones exitosas a la Luna. Su programa ha hecho énfasis en la exploración científica y aparentemente nunca han pensado en enviar cosmonautas.

Crédito por $us. 75 millones se firma en Londres

LONDRES, 18 (ANF) - El ministro boliviano de Finanzas, Carlos Calvo, en visita privada aquí, firmará mañana jueves un préstamo de 75 millones de dólares que un consorcio bancario internacional otorgará a su país, se supo hoy.

Calvo será huésped asimismo mañana de un almuerzo ofrecido en su honor por el Subsecretario de la cancillería, Evan Luard, quién dirige internamente la diplomacia británica.

El monto del préstamo boliviano no fue anunciado todavía oficialmente, pero fuentes seguras lo establecieron en 75 millones de dólares.

EL PRESTAMO

En La Paz se informó que el consorcio de bancos privados que otorgará el préstamo a Bolivia está encabezado por el City Corporation International Ltd. y lo conforman el First Chicago Panama, el First National Boston, el Morgan Warranty Trust, el Corporation Official of New York y otros más.

El crédito será otorgado con un interés anual de dos por ciento "LIBO", una comisión del 3/4 por ciento por año sobre los saldos no desembolsados y fija también una comisión de 5.000 dólares para gastos de carácter administrativo.

El crédito será cubierto por el Instituto Nacional de Financiamiento externo INDEF, en un plazo de cinco años y dos de gracia.

- AMENAZA.- Isla de Guadalupe 18 (AP).- El volcán "La Soufriere", que los científicos dicen que está a punto de hacer erupción final, lanza amenazante, humo y cenizas de su cono a 1.850 metros de altura. Más de 72.000 personas fueron evacuadas desde los pueblos que rodean al volcán en la isla de Guadalupe (Radiofoto AP).

Dramática espera de la erupción final del volcán "La Soufrière"

POINTE A PITRE, 18 (AFP).- La erupción catastrófica del volcán La Soufriere de Guadalupe, que provocó una violenta sacudida a las 08HIS GMT de hoy, segunda producirse y los científicos limitaban a formular hipótesis sobre cuándo y de qué forma estallará finalmente.

La explosión de hoy, precedida de 88 sacudidas sísmicas de violencia cuatro en la escala Richter, de ninguna manera fue accidente para disminuir la energía acumulada bajo el volcán, explicaron los especialistas.

Parece evidente que el cono de magma resultante de la fusión a unos 150 kilómetros de profundidad, de los materiales que constituyen la placa tectónica del Atlántico en contacto con su equivalente del Mar Caribe por el clásico fenómeno de "succión", tiende a subir cada vez más por las fisuras que dieron origen a La Soufriere, hace por lo menos 500 millones de años.

Pero ese magma que contiene entre el 50 y el 65 por ciento de silicio, es muy viscoso y los gases que se forman resultan aprisionados y tienen dificultades para abrirse camino hacia el exterior.

Esto explica -según los especialistas- las sacudidas que agitan al volcán y la repentina explosión ocurrida en la madrugada de hoy.

La aparición de ceniza muy fina prueba asimismo que el magma asciende, pero lentamente a raíz de su viscosidad.

Sin embargo, esta puede disminuir en densidad a medida que se recalienta.

Las estadísticas que manejan los científicos indican que por encima de los 900 grados, la imminencia de una explosión volcánica aumenta, aunque su estallido depende también de la composición química del magma.

El equipo de vulcanólogos que auscuita día a día La Soufriere, ignoraba por el momento si tal temperatura ha sido alcanzada.

Este fenómeno podrá ser develado sólo dentro de unos días, luego de los análisis que se realizan en Paris de las muestras de cenizas.

A la espera de esos resultados, el profesor Alain Brousse se mostraba prudente aquí en cuanto a la forma que asumirá la erupción catastísmica.

Otro científico del centro geológico regional, Denis Wester Camp, estimó por su parte que es erróneo aguardar de La Soufriere un nudo ardiente como el del terremoto que destruyó Saint-Pierre de La Martinica en 1902.

Según está hipótesis, La Soufriere liberará probablemente una lava ardiente de tipo Merapi (volcán japonés) caracterizada por avalanchas incandescentes debidas al desprendimiento de la cúpula del volcán.

Hasta que La Soufrière decida pronunciarse, los científicos prosiguen el estudio del volcán en crisis sísmica.

Ello permitirá se espera- realizar grandes progresos en materia de previsión de erupciones de este género.

RESCATE DE GANADO

POINTE A PITRE, AGO. 18 (AFP).- El rescate del ganado abandonado cuándo la explosión del volcán guadalupeño La Soufriere parecía inminente, el domingo pasado, planteó hoy problemas agudos a las autoridades encargadas de mantener a la población alejada del peligro, señalaron aquí los observadores.

El problema mayor reside en que por lo menos 10.000 de los 70.000 pobladores obligados a dejar viviendas y bienes, cuentan con bueyes, vacas, cabras, pollos, cerdos y otros animales que, además de contribuir a la sabrosa cocina de Guadalupe, multiplican hasta por cuatro los ingresos de sus propietarios.

Así como el domingo el temor frente al volcán inyectó docilidad a tanta gente, la postergación quizá indefinida de la explosión telúrica hizo recobrar la memoria a los criadores de tan heterogéneo plantel, y por esa vía naufragó la tranquilidad de los policías, soldados, gendarmes y bomberos.

La autoridad civil admitió que entrará esa gente a la zona despoblada para recuperar el ganado suelto, muchas veces en las laderas de La Soufriere.

Así fue que, pese a las sacudidas de grado 4 escala Richter, por lo menos un millar de automóviles y camiones armó un embotellamiento infernal en los límites del triángulo maldito, para sobresalto de los estoicos vigías.

Ultimas de la noche

PROHIBICION

SANTIAGO 18 (AFP).- La autoridad militar de Santiago prohibió hoy divulgar noticias del arribo registrado aquí al regreso de tres obispos chilenos expulsados de Ecuador.

La resolución está contenida en un bando emitido por el jefe de la zona de emergencia de esta capital y afecta a todos los órganos informativos.

PREOCUPACION

BUENOS AIRES, 18 (AFP).- El episcopado argentino expresó hoy su preocupación por la decisión que las autoridades ecuatorianas adoptaron la semana pasada interrumpiendo una reunión de religiosos americanos en Riobamba.

EXPULSION

BUENOS AIRES, 18 (AFP).- El sacerdote norteamericano James Weeks, que fue expulsado por el gobierno argentino, abandonó el país a las 20.00 hora local (23.00 GMT) a bordo de un avión de la Braniff.

Informes señalan más de 5.000 muertos

Panorama de pesadilla tras terremoto que asoló Filipinas

MANILA, 18 (AFP).- Los cadáveres y las ruinas provocados por el terremoto que afectó a la isla filipina de Mindanao, eran irreconocibles y se acumulaban por millares bajo el barro, en un "panorama de pesadilla", afirmó hoy aquí el General Antonio Villanueva, coordinador de los equipos de socorro.

Según Villanueva, entre el 60 y el 70 por ciento de los muertos son niños, y las primeras estimaciones de 5.000 víctimas parecían aumentar trágicamente a medida que transcurrían las horas.

Los testimonios de los equipos de socorro eran igualmente aterradores: Agotados por la fatiga, estos hombres relataban que habían visto cadáveres flotando en el mar, entre destrozos de toda clase que arrastraban olas de seis metros de altura.

Según las primeras cifras oficiales, el terremoto destruyó 650 viviendas en la isla de Mindanao, habiéndose comprobado más de 2.000 muertos sólo en la provincia de Maguindanao.

A pesar de las violentas lluvias que caen como un diluvio en esa región, los socorros y equipos continuaban dirigiéndose hacia allí.

El Centro de socorro instalado en Manila había expedido por avión aíredeor de quince toneladas en víveres y medicamentos.

Por su parte, el gobernador de la provincia de Zamboanga Sur, informó que computó hasta ahora 100.000 refugiados.

Diez provincias del Sur de Filipinas, en su mayor parte pobladas por musulmanes, fueron afectadas por este terremoto, el más fuerte de toda la historia del país.

Las regiones más duramente castigadas son la provincia de Maguindanao en la isla de Mindanao, y las ciudades de Cotabato, Pagadian y Lanao.

El Secretario General de las Naciones Unidas, Kurt Waldheim y el Presidente norteamericano Gerald Ford, ofrecieron asistencia para enfrentar la catástrofe al jefe de estado filipino, Ferdinand Marcos.

El maremoto que siguió al terrible temblor de tierra aumentó las dimensiones de la tragedia en destrozos y víctimas.

Los hombres de los equipos de socorro dijeron que habían visto un verdadero abismo a raíz de la rajadura de la tierra, en la plaza principal de Pagadian, provincia de Zamboanga Sur.

Según estos testimonios los cadáveres mutilados y los inmensos destrozos formaban una sola masa informe cubierta de barro.

Además de la asistencia a los sobrevivientes y el cómputo real de pérdidas de bienes y vidas humanas, el principal preocupación de las autoridades era adoptar urgentemente todas las medidas necesarias para combatir los peligros y de posibles epidemias.

- TEMOR.- Cotabato, Filipinas, 18 (AP).- Los residentes de Cotabato, ciudad del Sur de las Islas Filipinas se instalaron temporalmente en la plaza principal tras el terremoto de ayer. La ciudadanía durmió a la intemperie por el temor a que se produjeran nuevas sacudidas (Radiofoto AP).

Manifestación en Sudáfrica fue dispersada con gases y garrotes

JOHANNESBURGO, 18 (AP).- El Comité Constitucional que discute el futuro de Namibia fijó el 31 de diciembre de 1978 como meta para la independencia de este territorio, según anunció oficial, mientras en la propia Sudáfrica, la Policía cargó con garrotes y lanzó gas lacrimogeno contra una multitud amotinada en reserva para negros de Kwazakele.

Por otra parte, en el Sudeste de Rodesia, guerrilleros nacionalistas negros tendieron una emboscada a un convoy armado e hirieron a varios civiles, según anuncio de las fuerzas de seguridad rodesianas, y el Primer Ministro de este país Ian Smith declaró que no aceptará intento alguno de Estados Unidos por imponer una solución política a su país.

Es el primer ataque efectuado contra estos convoys de que se tienen informes el gobierno de Rodesia, desde que situó escoltas militares a éstos hace unos meses.

El Comité que preside las conversaciones multirraciales de Windhoek, capital del territorio que los sudafricanos llaman África del Suroeste y que gobiernan en desafío a diversas resoluciones de las Naciones Unidas, dijo que quedará establecido un gobierno de transición tan pronto se dispongan sus bases constitucionales, lo cual se encargaría del cambio de poderes y de promover la constitución del territorio independiente.

Cochabamba paró actividad por la fiesta de Urcupiña

COCHABAMBA, 18 (PRESENCIA).- La tradicional festividad de la Virgen de Urcupiña, que se venera en la Iglesia de San Ildefonso, paralizó parcialmente la actividad en la Capital y todas las provincias del valle.

Miles de personas llegaron a Cochabamba desde el interior y el exterior del país, con renovada fe católica y su número no se puede determinar con claridad. Para algunas autoridades, la cifra superó los cincuenta mil visitantes, que utilizando toda clase de vehículos se trasladaron a esta ciudad. Según las autoridades, no se registraron incidentes de importancia, salvo los propios de una aglomeración de gente.

TRADICIONAL ENTRADA

Más de quince comparsas asistieron a la tradicional "entrada" de cargamentos y todas mostraron marcado entusiasmo. El prefecto señaló que era una prueba de la gran fe y de la devoción del pueblo boliviano, que es eminentemente católico. A este acto demostrativo del folclore nativo asistieron altas autoridades nacionales, que ocuparon las tribunas en la Plaza Mendoza. Con este acto, se inició la festividad religiosa, la misma que fue encabezada por el Prefecto.

El Gral. Castro Avendaño, en representación de la Séptima División de Ejército, el Alcalde de Quillacollo, Cap. Germán Ramos, y otros funcionarios públicos.

No asistió a los actos el Presidente de la Nación, por sus recargadas labores.

La organización presentó graves problemas. Pese a la buena intención de las autoridades de Tránsito y municipales, la enorme afluencia de turistas determinó grandes congestionamientos, que felizmente fueron superados por la comprensión de los peregrinos que cooperaron en todo momento.

FIESTA GRANDE

La tradicional fiesta grande se celebró paralelamente al Día de la Asunción. El sermón principal estuvo a cargo del Rvdo. Padre Pastor Montero y, luego de la visita de los feligreses al templo de San Ildefonso, en horas de la tarde, se efectuó la procesión de la Virgen por diferentes calles de Quillacollo; posteriormente hubieron demostraciones de los diferentes conjuntos folclóricos, que amenizaron la tradicional entrada de cargamentos.

VISITA AL CALVARIO

Para culminar con esta festividad religiosa, los devotos de la Virgen de Urcupiña realizaron el lunes una romería al Calvario. La sagrada imagen salió de la Iglesia a las 8.30 y llegó al Calvario aproximadamente a las once. Una impresionante multitud acompañó en el recorrido entonando cánticos religiosos.

El Prefecto a su vez, encabezó una romería que salió de la puerta central de la Prefectura a las cuatro de la mañana. La primera autoridad y sus acompañantes, en el trayecto, fueron recibiendo la adhesión de muchos feligreses y en un momento determinado, la cantidad que se dirigía a pie a Quillacollo fue de unas tres mil quinientas personas.

TODO NORMAL

El Comandante de la Policía, Cnl. Jorge Zamora, dijo que la enorme concurrencia de gente había superado los cálculos y previsiones y que, sin embargo de ello, se trabajó intensamente para superar deficiencias propias de un medio como el nuestro, que recibe una masa humana impresionante a la que hay que ordenar para evitar problemas. Felizmente, tanto Tránsito como DIC y otros organismos de seguridad trabajaron con sacrificio. De nuestr parte tenemos que relievar el trabajo de la Policía, que destacó un numeroso contingente, que permaneció hasta altas horas en algunos casos sin recibir alimentación

FIESTA POPULAR. Un aspecto culminante de la fiesta de Urcupiña es la procesión de la virgen. Conjuntos folclóricos provinientes de todo el país hacen promesa de hallar ante esta imagen.

URCUPIÑA. Aunque un poco exagerados, los cálculos que se hacen en Cochabamba indican que una multitud de cincuenta mil personas estuvo presente en la ciudad de Quillacollo, para participar en las celebraciones de la festividad de la Virgen de Urcupiña. Lo que es seguro es que la multitud no fue menor a las 30.000 almas.

El Instituto Minero Metalúrgico recibirá una importante donación

ORURO, 18 (PRESENCIA).- El Instituto de Investigaciones Minero - Metalúrgicas, con sede en esta ciudad, a mediados de la semana que se inicia, recibirá un valioso aporte, consistente en un equipo hidrometalúrgico, que le permitirá expandir sus labores, en beneficio de la industria minera del país.

El Instituto de Investigaciones Minero - Metalúrgicas es una de las entidades en la nación, dedicadas a actividades científicas, destinadas a buscar soluciones a los complicados problemas que presenta la minería boliviana. En el IIMM trabaja un selecto grupo de profesionales ingenieros y técnicos, la mayoría de los cuales lucen títulos de doctorado y tienen especializaciones obtenidas en el exterior.

El equipo hidrometalúrgico que pronto recibirá el Instituto está avaluado en alrededor de cien mil dólares. Su entrega constituye el inicio de un programa de cooperación de parte de Alemania Federal, al IIMM, dentro de acuerdos suscritos con nuestro gobierno. La llegada del equipo se prevé para principios de semana, juntamente con un técnico alemán, quien, aparte de instalarlo, instruirá sobre su manejo.

Para la inauguración oficial del equipo hidrometalúrgico, se anuncia la llegada del Ministro de Minería y Metalurgia, del gerente general de la Corporación Minera de Bolivia y del embajador de la República Federal de Alemania en nuestro país.

AYUDA ALEMANA

La cooperación de Alemania Federal al Instituto de Investigaciones Minero - Metalúrgicas, según informaron sus personeros, entre ellos el Director interino, ingeniero Juan Carlos de La Fuente, tienen rumbo positivo. Señaló que, dentro de dicho programa de asistencia, recientemente estuvo en Oruro el doctor Wolfgang Wuth, Director del Departamento de Metalurgia de la Universidad Técnica de Berlín.

Añadió que el principal objetivo del doctor Wuth fue visitar y conocer el funcionamiento de las distintas reparticiones del IIMM, para, en base a sus observaciones, formular recomendaciones para efectivizar el programa alemán de ayuda al Instituto, considerando sus requerimientos prioritarios.

La colaboración de Alemania Federal, principalmente, abarca la dotación de diversos equipos, similares al hidrometalúrgico; el envío de expertos en metalurgia, concesión de becas de estudio y especialización para profesionales bolivianos y remisión de bibliografía sobre materias científicas, relativas a la minería y metalurgia, principalmente.

Se explicó que en la decisión alemana de cooperar con el Instituto, influyeron notablemente los trabajos de investigación que lleva a cabo, muchos de los cuales fueron presentados en reuniones internacionales con bastante éxito.

Empresa argentina des instalar planta madere

COCHABAMBA, 18 (PRESENCIA).- La empresa argentina Made Indesa está interesada en contribuir al establecimiento de una industria maderera en el Chapare y al mismo tiempo quiere invertir recursos económicos para ese fin, según informó el Presidente de la Corporación Regional de Desarrollo, Eduardo Soriano Badani, quien regresó recientemente de Buenos Aires, donde viajó invitado por esa firma argentina.

CONTRIBUCION

El máximo personero del ente de desarrollo indicó que en Buenos Aires tuvo la oportunidad de visitar la empresa argentina Made Indesa, donde pudo apreciar la alta tecnología que tiene para la producción de madera aglomerada y que sería muy útil aprovechar ese ofrecimiento para la instalación de una industria maderera en las ricas zonas del Chapare, del Departamento de Cochabamba.

Soriano Badani pudo observar que si bien esa tecnología es interesante sus maquinarias tienen un uso de aproximadamente ocho años, lo que en cierta medida hace pensar a la Corporación de Desarrollo, que valdría la pena de tomar en cuenta, para una decisión final, ya que, por otra parte, CORDECO tiene ofrecimiento de esa clase de contribución técnica de Alemania Federal, Holanda, Australia, Estados Unidos y otros países que poseen maquinaria más moderna.

Asimismo, pudo informarse de que los personeros de esa fábrica argentina tienen interés en invertir los suficientes recursos económicos para la instalación de esa planta maderera en las zonas del Chapare.

INGENIO AZUCARERO

El Presidente de la Corporación de Desarrollo, Eduardo Soriano Badani, remarcó que esta institución tiene particular interés y en el tiempo más breve de esa planta en el Chapare sería una de las base infraestructura vial establecimiento del p Ingenio Azucarero región, de acuerdo a venios suscritos entre poración Boliviana de F La Universidad COR COPAICO.

Con la creación de dustria, se podría con desmonte de gran tensiones de tierra, p sirvan por una parte inmediato de la caña d que serviría como prima para la Planta de Azucarero y, por otra aprovecharían en la fa de madera aglomerada comercialización en eb y otras obras de cons

Se dijo que los est factibilidad para ganización del Azucarero serán entreg la Corporación Boliv Fomento, el 14 de se próximo, como homen celebración del nue versario Cívico de Coch

PROPOSITOS

Según lo manifesta ejecutivo máximo de poración de Desarr creación del Ingenio A en el Chapare, es un prioridades de importar acelerar el proc desarrollo del Depart Dijo que CORDECO es condiciones de apuntala da eficacia la aplicació proyecto azucarero Chapare, junto con l instituciones locales.

Agregó que po razones, el establecimie industria maderera es importancia inaplazab que formaría parte de fraestructura técnic servirá no sólo para cionar la materia necesaria para el Azucarero, sino por tendrían otras obras par tar el correspondient cionamiento.

SILVANA
El reloj suizo de confianza
Distribuidores para Bolivia
LA PRECISION
Casilla 569 - Cochabamba

Universidad tarijeña apoya el proyecto de universidad agraria

TARIJA, 18 (PRESENCIA) reunión realizada entre las oridades de la Universidad viana "Juan Misael acho" de Tarija y la misión Nacional que estudia creación de la Universidad aria en el país, ente consdo por representantes de la federación Nacional de apesinos, el Consejo ional de Educación erior, el Ministerio de ntos Campesinos y opecuarios y el Ministerio de cación; se hizo un amplio isis de las perspectivas que ce la creación de ese ante centro, que beneficiará cipalmente, a los habitantes ra rural.

Los personeros de la Unidad local, encabezados por ficerrector Edgar Ortiz Lema, hicieron conocer la posición de esa Casa Superior de Estudios, que se resume en los siguientes puntos:

PRIMERO: La Universidad de Tarija concuerda con la necesidad de la creación de la Universidad Agraria.

SEGUNDO: Dicha Universidad solamente deberá formar técnicos medios y técnicos superiores en ramas agropecuarias, reservándose los niveles de licenciatura y doctorado para las otras universidades del país.

TERCERO: La Universidad Agraria, deberá esta descentralizada, en las diferentes áreas geográficas del país, debiendo adecuar sus enseñanzas a las peculiares necesidades de cada región.

CUARTO: La Universidad Agraria deberá necesariamente formar parte del sistema de la Universidad Boliviana.

QUINTO: De crearse la Universidad Agraria, su financiamiento deberá ser distinto al financiamiento actual de la Universidad Boliviana.

Comité del censo en Copacabana

Se ha organizado el Comité Impulsor del Censo, con participación de todas las autoridades y vecinos principales de esta población lacustre, para la ejecución del censo general de población y vivienda, que tendrá lugar el próximo 29 de septiembre.

El Supervisor Provincial, Enrique Quiroz, ha tomado contacto con las autoridades y se están conformando las nóminas de personas idóneas para cooperar a la realización del evento. Ha explicado en una reunión de autoridades y vecinos la importancia que tiene el censo en la planificación del progreso y diversificación económica del país.

WACA TOCORIS. El conjunto de waca tocoris, conocido en la festividad del Gran Poder de La Paz, estuvo presente en Quillacollo, el pasado sábado, para rendir homenaje a la milagrosa imagen de la Virgen de Urcupiña. También participaron en la fiesta conjuntos de otros distritos como la morenada de Oruro, Los Macheteros del Beni y muchos otros.

Calderas a vapor
Calefacción central todo accesorio para calderas
Galería Luz 3º Of. 9.
Empresa Constructora "ASPA"
Tel : 54832—41411
Casilla 1714— La Paz.

S.A.M.A.P.A
UNA INSTITUCION A SU SERVICIO
Servicio de emergencia durante las 24 horas
SAMAPA tiene el agrado de comunicar al público usuario, que para atender casos de emergencia que se puedan presentar en la red pública de distribución de agua potable, ha establecido el SERVICIO DE EMERGENCIA, que atenderá estos casos en forma permanente las 24 horas del día.
Teléfono 26628
Señor usuario: su llamada oportuna nos ayudará a servirle mejor.
La Paz, agosto de 1976

Matrimonio danés busca casa
Matrimonio danés busca casa en Calacoto, Obrajes o La Florida por período de 4 - 6 años con contrato renovable cada dos años.
La casa debe tener, 3 ó 4 dormitorios, cocina amplia y moderna, sala de estar, comedor y escritorio y jardín amplio. Además 2-3 baños y dependencias para empleados.
Todo debe encontrarse en buen estado y bien mantenido.
Favor llamar al Consulado Danés Tel. 25589.

Cheque anulado
Se comunica a la Banca, Casas de Cambio, Comercio y público en general, que el cheque exterior Nº 15/130788 emitido por el Banco del Estado, Sucursal Tupiza, a la orden de Ada Guillermina Bravo por $us. 2.745.- c/o. Irving Trust Company, New York, ha quedado nulo y sin valor alguno.
Tupiza, 12 de Agosto de 1976

Chofer profesional
Empresa Minera Mediana, necesita para campamento Minero Chofer Profesional, presentarse con sus Certificados en Av. Montes 710, 2do. piso.

SHORTHAND
En Septiembre iniciaremos un curso especial de Shorthand Gregg. Seriedad, responsabilidad, eficiencia. Capacitamos y perfeccionamos a secretarias y "secretarias ejecutivas" en técnicas modernas de secretaría. "Centro de tecnicas secretariales", Avda. Sánchez Lima 2066. Teléfono 50110

Oficina de Auditoría Berthin
Para realizar trabajos de responsabilidad para una institución descentralizada se requiere los servicios profesionales de un:
Auditor Financiero
El mismo que ocupará la Jefatura de Auditoría con un haber mensual de $b. 8. 000.- Los postulantes deberán enviar su Curriculum Vitae a la casilla Nº 718.
La Paz, Agosto de 1976.

Universidad Católica Boliviana
Centro de Investigación y Orientación Psicológica
C.I.O.P.
CURSO SOBRE PRE-ESCOLARIDAD
1. INSCRIPCIONES: Martes 17 a sábado 21 en horas de oficina. Av. 20 de Octubre Nº. 1763 Esq. Conchitas.
2. MATRICULA: $b. 150.- Plazas limitadas.
3. PARTICIPANTES: Maestras de Kindergarten y madres de familia.
4. PROGRAMA A DESARROLLAR: "La pre-escolaridad, axioma incontrovertible en el desarrollo de la personalidad del niño".
- Panorama de los años pre-escolares
- Una escuela para el niño pre-escolar
- Objetivos que pretender y kinder.
- Preaprendizaje de lectura, escritura y cálculo.
- La actividad musical en los kinder y la importancia de la Expresión Corporal.
- El caso del niño desertor
- Mesas Redondas.
(Este programa será ilustrado con ayudas audiovisuales).
5. LUGAR Y FECHA DEL CURSO: Oficina del CIOP. Av. 20 de Octubre Nº. 1763 Esq. Conchitas. Del Lunes 23 al sábado 28 de agosto Hrs. 18:30.
6. RESPONSABLES DEL CURSO: Lic. María Inés Quintana y Lic. María del Carmen Echenique.
7. INFORMES: CIOP Telf. 56249
La Paz agosto 16, 1976
Lic. NAZARIO TIRADO CUENCA
Secretario General U.C.B.

LLEGO
añería
galvanizada
Diámetros
1/2 - 3/4 - 1 y 2 pulgadas
GRACE
Avenida Uruguay 479
Telf. 51824

Guía Profesional

Médicos

CAMBIO DE HORARIO
Dr. OSCAR ISMAEL
Ginecólogo Obstetra
Especializado en Jordania e Irlanda. Atenderá desde la fecha de 9 a 11 a.m. Consultorio Hospital Metodista Telef. 83510.

DR. JAIME C. TERAN T.
GINECOLOGIA Y OBSTETRICIA
Especialización en los Estados Unidos de Norte América. Miembro de la Asociación de Ginecología y Obstetricia de Norte América. Laparoscopia Cauterización por congelamiento.
Consultorio Avenida Villazón 1966.- 2do. piso, teléfono 25050. De horas 9 a.m. - 12:30. Domicilio teléfono 43558.

Dr. EDDY VILLALBA CARO
GINECOOBSTETRA
Prenatal.- Partos. Complicaciones.- Flujos.- Hemorragias.- Planificación familiar.- Irregularidades menstruales.- Transtornos sexuales matrimoniales.-
CONSULTORIO.- Sagárnaga 288.- (Altos Suc. Banco Boliviano - Americano).
MAÑANAS 9.- 12.
TARDES.- 14 - 20.

Dra. RUTH MALDONADO BALLON
GINECOLOGIA OBSTETRICIA
Prenatal, Partos, Esterilidad, Planificación familiar. Flujos vaginales, anormales, Hemorragias. Cirugía especializada.
Tumores mamarios. Prevención del Cáncer uterino.
CONSULTORIO: Mariscal Santa Cruz 1322 - TARDES 13.30 a 19.30.
Reservar hora: Teléfono 50040.

DR. ALBERTO MARIACA V.
MEDICO CIRUJANO
Medicina interna. Esp. Gastroenterología. Estómago, intestinos, apéndice, hígado, vesícula biliar, páncreas, etc. Trastornos de la nutrición.
Consultorio Plaza Venezuela 3er. piso (Edificio Sobima) Altos O.K. de horas 14 a 17 y de 19 a 20.30.
Teléfonos: Consultorio 65178. Domicilio 23832.

DR. MARIO MENDEZ ELIAS
Especializado Neurología y Neurocirugía Europa.
Enfermedades, cirugía del cerebro, médula, nervios, traumatismo, craneocerebral, vertebral Epilepsia, Neuralgias, dolor por radiofrecuencia.
Edificio Venezuela, Capitán Ravelo 2070 primer piso, horas 16 a 17, teléfono 82909 - 58075.

DR. ALFREDO RAMIREZ TORRICO
CIRUJANO UROLOGO
Estudios especialización Universidad de Chile.
Cirugía y enfermedades de riñones, vejiga, próstata, genitales, infertilidad, venéreas, etc. Avenida Camacho 1377 Teléfonos 57219 - 64817.
Consultas: Horas 14-19; sábados 10-12.

DR. HARRY TRIGOSSO TAPIA
NEUROLOGIA
ELECTROENCEFALOGRAFIA
España, Brasil, Italia
Enfermedades del Sistema Nervioso, Epilepsias, Cefaleas, Parkinson, Vaculocerebrales, Alteraciones del Lenguaje, Enuresis, Neuromusculares. Ecuador 2052 Teléfonos 41109 - 82802. Favor reservar hora.

DR. ERLAND PACHECO NA
Internista-Endocrinólo
Bocio, obesidad, infertil diabetes, trastornos crecimiento, menopaus climaterio. Medicina Int Consultorio Av. Arce 2390 fono 20987 Domicilio 41596 17 a 19.30

DR. GUILLERMO SUAR TEJADA
UROLOGO
Cirugía y enfermedades ñones, vejiga, próstata, tales, venéreas, etc., traste uro-genitales de la infanci Consultorio Mercado 996 Yanacocha 4º. Piso. Horas 20 p.m.

DR. FABIO PRADO BARRIENTOS
ENFERMEDADES DE PIE
Hospital de Buenos Aires- Pablo.- Santiago de C Eczemas.- Alergias. Tiña Acné. Consultorio Edific Castilla 2do. piso, oficina (Loayza 250) Teléfono 56 16.30 adelante.

Abogados

DR. MARTIN CASTRO DRANO
ABOGADO
Asuntos civiles, ministrativos, sociales, co tratos en general, divorcios
Acepta poderes del interi y exterior de la República.
Bufete: Yanacocha cuarto piso, oficina 8. Teléfono 62657 - Casilla 970.

ARTURO VILLANUEVA RODRIGUEZ
ABOGADO
Atención personal en juic civiles, penales, sociales.
Consulta Gratuita, Yanacoc 301, teléfono 42834, casilla

PRESENCIA

Director: Huáscar Cajías K.
Co-Director Gerente: Armando Mariaca V.
Jefe de Redacción: Mario Maldonado V.

Diálogo universitario

En la Universidad, como en cualquier otra institución húmana, surgen, aunque no se quiera, divergencias y contraposiciones. Ellas son inevitables, pero,si se las sabe aprovechar, hasta beneficiosas pues llevan a la crítica y consiguientemente, a enmendar errores y a identificar los aciertos y persistir en ellos.

El problema está en el camino que se emplee para buscar soluciones. Puede intentarse el de la imposición; pero así, aunque momentáneamente se consiga una victoria, el triunfador se sentirá siempre sentado sobre un volcán; habrá vencido, pero no convencido al adversario el que se hallará a la búsqueda de una ocasión para desquitarse. Y esa ocasión se presenta a la larga o a la corta, como enseña la historia. Por eso, la mejor vía es la del entendimiento y el diálogo; el que nadie se crea poseedor de toda la verdad, mientras piense que los demás no hacen sino errar siempre.

La inquieta vida universitaria de los últimos meses no debe continuar . Es promisor que, para buscar enmiendas, las autoridades superiores hayan proclamado su voluntad de entrar en un diálogo permanente. Ese es el método que puede llevar al entendimiento. Y ha de conseguir ese objetivo si se obra con amplitud de miras y mutuo respeto. Se ha de conseguir a pesar de que el diálogo se verá debilitado porque los estudiantes, al anularse el convenio de marzo pasado, se verán sin sus representaciones propias; al mismo tiempo, durante un plazo largo, tampoco se pondrá en plena vigencia la ley universitaria, en aspectos que se relacionan con la presencia estudiantil en la dirección y control de los asuntos universitarios. Creemos que este punto puede revisarse en breve plazo, a fin de que se marche en sentido de una normalización paulatina.

Un tema que ha causado permanente preocupación es el de la acción partidista o política, también inevitable, pero que tiene que reducirse a sus justos límites, Hay que recordar que tal problema, en los últimos tiempos, tuvo raíces en la propia reorganización universitaria que no se hizo con criterio exclusivamente -a veces ni siquiera principalmente- administrativo y académico, sino partidista; el mal ejemplo partió de arriba y tuvo consecuencias en el mismo campo partidista: hubo oposiciones en él porque más de una vez fueron provocadas desde arriba y los estudiantes no hicieron sino reaccionar y tratar de defenderse contra verdaderos abusos, que constan y que enmienda se ha buscado. Por otra parte, no hay que incurrir en afirmaciones extremas contrapuestas e igualmente erróneas. No se puede decir que en algunos conflictos universitarios estuvo ausente la política extrauniversitaria ni que todos los conflictos se debieron sólo a intervención política. Ha habido y persisten deficiencias universitarias que son aprovechadas por algunos políticos, como tradicionalmente ha ocurrido en Bolivia y fuera de Bolivia. Si se resuelven los problemas universitarios -que tienen siempre un insalvable lado ideológico y político- se habrán quitado muchas de las bases de la intranquilidad.

Para ello, repetimos, el diálogo es fundamental. El diálogo entre iguales, en cuanto todos son ciudadanos que tratan de asuntos de interés no privado sino público: ninguno debe pedir garantías al otro, si no está dispuesto a dar otras iguales acerca de sí mismo. Nadie a partir de la desconfianza porque sobre tal base ningún acuerdo será posible. Que nadie trate de vencer y humillar al otro porque, aunque lo consiguiera, habría obtenido una victoria pírrica y, a la larga, destructora: si se atenta contra la dignidad de las autoridades, caminaremos hacia la anarquía; si se atenta contra la dignidad de los estudiantes, habremos abierto el camino a la rebelión.

Toda Bolivia está interesada en que los asuntos universitarios se resuelvan dentro de un sano patriotismo, del respeto mutuo y de la dignidad, libre de humillaciones. Sólo así se alcanzarán soluciones dignas de tal nombre. De otro modo, estaremos montando bombas de tiempo, que han de estallar tarde o temprano.

El Tercer Mundo y la batalla por su independencia económica

POR SAMIR AMIN
Servicio Especial de IPS

El autor es Director de Lidep, miembro del Consejo Ejecutivo de la Asociación de Economistas del Tercer Mundo, miembro del Comité Ejecutivo del Foro sobre el Tercer Mundo, experto económico de las Naciones Unidas Africanas, Instituto de Desarrollo Económico y Planificación con sede en Dakar.

PARIS, Agosto (IPS). Durante todo el mes de mayo de 1975 los representantes de 120 naciones del Tercer Mundo se reunieron en Nairobi para tratar vanamente de obtener de los países desarrollados unas pocas y modestas concesiones. Estas eran relativas al precio de las materias primas; condiciones de acceso al mercado de productos manufacturados; términos para renegociar la deuda externa y modalidades para recibir servicios tecnológicos. Un global rechazo a estas tímidas demandas repitieron los fallidos intentos de conferencias previas como la de Ginebra (1964), Nueva Delhi (1968) y Santiago de Chile (1972). Están claramente expresadas las intenciones de Occidente de no aceptar nada que puedan significar cambiar los principios de "un nuevo orden económico internacional", que fue primeramente boicoteado y después aceptado en la inofensiva forma de una "Carta", un catálogo de buenas esperanzas.

Habiendo obtenido su independencia política, el Tercer Mundo está hoy lanzado a batallar por su independencia económica. Esto es visto por la gran mayoría de los estados como en la transformación del orden económico internacional y, principalmente, en trasladar el control de las reservas naturales de las empresas multinacionales a las dirigidas por el Estado y en un substancial incremento del precio de las materias primas ¿Son estas metas realistas, y bajo qué condiciones pueden conseguirse?

Parece evidente que los precios aparentemente resultantes de las leyes del mercado necesariamente deben actuar bajo las condiciones del mercado. Siempre ha ocurrido que una organización de productores, actuando en acuerdo, puede substancialmente alzar los precios y aumentar los ingresos. En los países desarrollados los monopolios que controlan la producción actúan en los dos extremos de la cadena : al imponer los precios que desean sobre los consumidores y dictando sus propias condiciones a los productores de materias primas. Aun más, resulta que para más de un tercio del mundo comercial, significar "intercambio" los "precios" internos para las firmas multinacionales y los "precios" fijados según la estrategia global destinada a lograr el máximo de utilidades para esas firmas. Si los monopolios de los países desarrollados pueden determinar el alza de los precios de productos manufacturados sin consultar a los países subdesarrollados y consumidores, ¿por qué estos últimos no pueden organizarse en asociaciones de productores?

Los resultados obtenidos por los países productores de petróleo, OPEP, estimulan estas posibilidades. Es cierto que OPEP ha estado actuando bajo condiciones particularmente favorables. Además, esos países productores han podido explotar la crisis del petróleo haciendo chocar los intereses de los Estados Unidos con los de Europa y los de Japón y combinar su estrategia económica y financiera con fines políticos.

Los hechos quedan en los resultados. Quizá si con mayor dificultad se puedan obtener los mismos resultados en otros frentes de la producción. La idea de "Fondos de Solidaridad", con el propósito de ayudar a la Asociación de Productores está en la guerra de precios que comenzó en la reunión de los 77 en Dakar, en febrero de 1975. Para la Asociación de Productores, hay muchos peligros como el de las "medidas retardatarias" y de las tantas presiones que tratan de echar por tierra la iniciativa. Muchos países, cuyas balanzas de pagos son vulnerables, no pueden resistir a las presiones sin tener que pedir ayuda financiera mundial. Un Fondo de Solidaridad, constituído bajo estos objetivos, puede sólo ser financiado por los países desarrollados. Pero nadie puede pedir ayuda a quienes están interesados en explotarlo. Esta fundación sólo puede ser financiada por pagamentos de países que ya están en buena situación económica, es decir, los países de la OPEP. Esta fórmula es la única que corresponde a un programa de solidaridad en acción, una extensión de la solidaridad manifestada en el plan político de la lucha del Tercer Mundo por su independencia económica.

Es verdad que la contribución de los países de la OPEP es importante. Mucho más alta que la de aquellos países del "norte". Pero hasta el momento, la ayuda de los países de la OPEP que remplaza a la de los países del "norte" no ha cambiado el sistema y la naturaleza que tanto se ha criticado.

Es precisamente el Fondo de Solidaridad y la Asociación de Productores lo que el Norte desea prevenir por todos los medios posibles. Para frenar la medida de su explotación, los países productores deben unirse para actuar en el control de sus precios. El Occidente no disfraza sus intenciones de que esto no suceda para poder continuar con su lucrativo rapiñaje. En todo caso este es el objetivo que tuvo Kissinger al proponer en Nairobi la creación de un Banco Internacional de Recursos Naturales.

Entre la declaración de Dakar y las resoluciones de Nairobi, la idea del Fondo de Solidaridad se ha ido gradualmente deteriorando para ser remplazada por la inofensiva idea de un Fondo de Estabilización, una unidad entre productores y consumidores. La preparación ideológica de esta inteligente substitución fue organizada alrededor de la "negociación sin enfrentamiento".

La declaración de Manila deja a la Reunión de los 77 en una dudosa encrucijada cuando el Secretariado de la Unctad ha preparado un modesto "programa integrado". Es obvio que con una Fundación de Estabilización se llegará a un resultado que no es otro que la "estabilización" de la super—explotación o de la pobreza de los países productores.

¿Por qué, bajo estas condiciones, el Norte no ha suscrito en su todo la propuesta de Manila y las del Secretariado de la Unctad? Ciertamente parece que los monopolios, que han sido heridos en sus ganancias por la actitud firme de los países de la OPEP, tratarán primeramente de retrasar la situación a través de la inflación y de la política de recesión para crear una buena reserva de cesantía. Pero para que esta estrategia resulte les será necesario primero que la clase trabajadora caida de rodillas, de lo contrario la lucha podría radicalizarse peligrosamente.

Mientras tanto los monopolios están llevando la confrontación a la periferia. En este ángulo, los papeles fueron repartidos en la reunión de Nairobi de acuerdo con un escenario previamente arreglado.

Los Alemanes Federales, que apenas tienen un público reaccionario, repetían por semanas el fin de la lucha ideológica abogando por las virtudes del "espontaneismo", ignorando la existencia de sus propios monopolios. Los noruegos apoyaban el Fondo de Estabilización que el Tercer Mundo deseaba crear por si solo. En resumen, se trataba de dividir para que finalmente los Estados Unidos debilitara el impacto de las negociaciones con actitudes de reservas.

El "Tercer Mundo" escasamente puede obtener algo más en este campo. Cansado de pedir ayuda que esta declinando, el estado del Grupo de los 77 pensó que era más útil tratar de reducir la reducción de su deuda externa. La única ganancia que tuvieron fue que su petición apareciera en la agenda de las negociaciones de París, las cuales en abril pasado estuvieron en peligro de no reabrirse. El déficit de la balanza de pagos de los países no productores de petróleo del Tercer Mundo subió de 9 mil millones de dólares en 1972 a 35 en 1975 y se espera que llegue a 100 mil millones de dólares en 1972 a 35 en 1975 y se espera que llegue a 100 mil millones en 1980. La única manera de que esto no siga es alzando los precios de las exportaciones de materias primas. Hay pocas expectativas de que se reforme el sistema monetario que también sería una solución del problema.

En referencia al transferimiento tecnológico, los 77 aceptaron vagamente la promesa de una revisión de la convención de París en relación a la propiedad industrial, tal como últimamente habían aceptado una vaga promesa concerniente al acceso al mercado de los países ricos para sus exportaciones de productos manufacturados, como los buenos deseos concernientes al fin del "control" de las multinaciones y un "especial esfuerzo destinado hacia los países menos desarrollados". La verdad es que si todo lo que se promete se cumpliera y se terminaran las contradicciones políticas y sociales entre el mundo industrializado y el subdesarrollado, se acabaría con la injusticia entre estos dos estados de cosas. Por ejemplo, la UNCTAD, tomando en cuenta las metas definidas en la reunión de UNIDO en Lima en 1975, en relación "al trabajo intensivo" en la manufactura de productos, pensó que se podría reducir considerablemente el desempleo que se estima en el Tercer Mundo en 285 millones de personas. Pero la verdad es que Occidente no está preparado para aceptar esta "política de empleos, porque a las multinacionales no les conviene la reducción de la cesantía. Para que disminuya la cesantía el plan en estudio debe eliminar la participación de los monopolios. La alternativa es sólo aceptable bajo dos condiciones : que las multinacionales sean eliminados de cualquier proyecto y que las reglas en la división del trabajo deben ser diferentes de esas en que sólo se basan en las utilidades del capitalismo. Es ridículo pensar que las leyes de trabajo de una sociedad de consumo puedan ser utilizadas en el Tercer Mundo.

Pero ahora el Tercer Mundo acude a la Reunión de Colombo. Es verdad que mucho se puede ganar sin negociar y por una decisión unilateral de los 77 de organizarse y de poder obtener una victoria siempre que se mantenga la unidad batallando por términos de tratativas favorables en posibles futuras negociaciones.

Por ejemplo, se puede presentar y organizar la Asociación de Productores con la posible creación del Fondo de Estabilización, esta clase de iniciativa no necesita una formal unanimidad para comenzar a ser efectiva.

Sobre el tema de la deuda externa, al crearse la unidad y la acción conjunta, se permitirá negociar y obtener ventajas de evitar que se trate de dividir a los países y que se hagan presiones sobre algunos de ellos.

Estamos más preocupados en lo referente al acceso de los productos industriales al mercado del Norte. Hasta el momento esto sólo depende de la buena voluntad de las multinacionales y duramente podrá tener resultados favorables si el sistema imperialista de los monopolios divide a las fuerzas de trabajo. Lo mismo ocurre con el acceso a la tecnología. Nada se saca con llegar a una tecnología que sólo sirve al mundo desarrollado habituado a la sociedad de consumo. La tecnología debe estar dirigida hacia lo que es la vida y las costumbres del tercer mundo. Se trata, entonces, de que el Tercer Mundo en Colombo muestre su efectividad y su unidad para enfrentar al capitalismo y al subdesarrollo. Solamente la unidad y el sostenerse en los intereses de todos, es lo que podrá favorecer a un nuevo orden económico internacional.

Política de inversiones

Por JAVIER VILLA ALVAREZ

En las últimas décadas, la situación económica de los países que componen el denominado Tercer Mundo, con relación a las naciones desarrolladas, ha llegado a niveles convulsivos, con perspectivas en el futuro aún más desalentadoras.

Con el objeto de reducir la brecha que separa a Bolivia del mundo industrializado, es necesario adoptar una política coherente en el campo de las nuevas inversiones que constituyen el factor inicial y más importante en el proceso de desarrollo económico y social que se requiere para mantener altos índices de crecimiento económico y generar nuevas fuentes de trabajo que incrementen el ingreso del sector laboral, buscándose una mejor distribución del producto interno. En ese sentido, se precisan inversiones totales de más de 500 millones de dólares anuales.

En Bolivia la generación de ahorro para ser utilizado en nuevas inversiones es insignificante, siendo destinado gran parte del producto exclusivamente al consumo y no existiendo un proceso de acumulación de capital que cree los recursos de financiamiento necesarios para el proceso de desarrollo.

Además, el poco ahorro interno que se genera, normalmente no se canaliza hacia sectores productivos, sino que por el contrario es absorbido por el comercio importador.

La escasez del ahorro interno evidentemente puede ser subsanada recurriendo al ahorro externo, que puede venir en forma de crédito o de inversión directa; los créditos externos, vienen cumpliendo un papel muy importante en los últimos años, especialmente aquellos considerados de fomento, pero existen limitaciones en los niveles de endeudamiento del país y, por eso, es imprescindible el contar con las inversiones extranjeras directas que además de aportar con los medios financieros necesarios, traen consigo un considerable aporte tecnológico. Evidentemente, la inversión extranjera debe jugar un papel complementario a la nacional y no tener un carácter sustitutivo.

En lo referente a la mala utilización del ahorro interno, es necesario reajustar el sistema bancario nacional, orientando los recursos hacia sectores productivos en forma de créditos blandos a mediano y largo plazo.

Siendo el capital el factor escaso, es necesario orientar las inversiones hacia los sectores considerados prioritarios en el proceso de desarrollo económico. En este sentido, y en lo que respecta a la inversión del sector público, debe existir una marcada tendencia inicial hacia la creación de la infraestructura básica, prácticamente inexistente a la fecha en el país.

Con relación a la sustitución de importaciones, se debe hacer notar que la misma debe ser selectiva, orientando a la inversión hacia sectores que cuenten con los factores de producción necesarios en el país, evitándose la implementación de industrias artificiales que se limiten a procesar insumos importados con un reducido valor agregado nacional. Además se debe tener en cuenta el mercado potencial de absorción de los productos, prioritando sectores que cuenten con mercado suficiente para llegar a alcanzar verdaderas economías de escala.

Respecto a los sectores manufactureros exportadores, se puede afirmar que son en general los más convenientes para un proceso de desarrollo acelerado, puesto que son generadores netos de divisas y creadores de tecnología, Entre los más importantes en Bolivia se pueden citar a la metalurgia y a la agroindustria.

Con relación al Grupo Andino, los únicos sectores que deben recibir un tratamiento especial en Bolivia son los que corresponden a las programaciones industriales o a los programas de liberación. Se trata de derechos adquiridos por el país con la apertura del mercado ampliado, que deben ser utilizados sin más demoras.

Respecto al sector agropecuario especialmente en el occidente del país, la Reforma Agraria inconclusa ha llevado a la formación del minifundio, restando fuerza al sector campesino. En este aspecto, es necesario el fomentar la creación de un sistema cooperativo integral que permita la formación de núcleos agrarios

(Pasa a la página 5)

El precio de la "detente"

Por VICTOR ALBA

WASHINGTON D.C. (ALA).- Kissinger pensaba, en los comienzos de su carrera de consejero de Nixon, que la presión económica podría inducir a la URSS a aceptar la "deténte" en las condiciones que convinieran a los Estados Unidos. Esta presión no debía ejercerla Washington, sino que procedía de la situación económica de Rusia misma.

En realidad, la situación política de Nixon obligó a Kissinger a aceptar la "détente" en las condiciones que convinieron a Moscú. Así, Washington autorizó y promovió ventas de cereales a la URSS que tuvieron como consecuencia encarecer la carne y aumentar considerablemente la inflación.

Una vez la puerta abierta, los capitalistas se lanzaron vorazmente sobre lo que pensaban que era una presa. Lo mismo desde los Estados Unidos que desde Alemania Occidental, Francia, Italia ., Japón.

En fin de cuentas, el capitalismo tradicional, occidental, probablemente lo único que vaya a ganar será una prueba de que al cabo de 60 años de poder soviético el país depende todavía de las economías capitalistas clásicas, lo cual indica que no hay en el socialismo, sino simplemente un tipo menos refinado, autoritario y brutal, de capitalismo. Pero esto no era lo que les interesaba a la gente de Wall Street, la City, la Bourse. . .

Hoy comienza a haber inquietud en esos centros nerviosos del dinero. Ha sido el Bundesbank, de Alemania Occidental, el que ha planteado la cuestión, porque, de momento, es el organismo más afectado.

Los gobiernos del bloque soviético (y de modo muy especial la propia URSS) tienen una enorme deuda con los países occidentales. Y esta deuda aumenta muy rápidamente.

Es una deuda compuesta de tres partes: inversiones, créditos y comercio a plazos. En total, llega a los 32 mil millones de dólares. De esos 32 mil millones, un tercio, 10 mil millones fueron contratados en 1975, en sólo un año. En esas cifras no se incluyen las deudas contraídas en 1976.

La Alemania Federal ha aportado una cuarta parte de esos 32 mil millones. Luego siguen, como acreedores, los Estados Unidos, el Japón, la Gran Bretaña, Bélgica, Holanda, Francia, Italia. . . Entre los deudores, la Unión Soviética debe más de una tercera parte, exactamente once mil millones.

Cabe deducir algunas lecciones de estas cifras. Por un lado, indican que el desarrollo de la URSS y sus satélites, no es tan despampanante como la propaganda política pretende. Si lo fuera, en lugar de pedir créditos, los ofrecería.

Por otro lado, los créditos son para tecnología, para aparatos refinados y también para alimentos. Es decir, que la economía sovietizada falla en los dos extremos. En lo fundamental -la comida- y en lo ultramoderno. Si en la URSS hubiera socialismo, esto sería imposible. Y si ocurriera, sería señal de que no había socialismo.

Finalmente, más de la mitad de esa deuda se ha contraído no para invertirla en actividades que con su producto pagarán la deuda y sus intereses, sino que se ha empleado en pagar las ventas -regalo de armas a otros países (especialmente a los árabes) y en mejorar el propio armamento.

Como los armamentos no son rentables, los expertos occidentales comienzan a preguntarse -un poco tarde, porque no destacan por su sentido de la previsión- cómo se las arreglarán la URSS y sus satélites para pagar esa enorme deuda.

Hasta ahora la URSS ha cumplido puntualmente todos sus compromisos financieros y económicos, incluso con Hitler cuando éste era aliado de Stalin.

Pero en Occidente se empieza a dudar de que pueda seguir siendo tan buena pagadora. Sobre todo porque uno de los medios de que se valía la URSS para pagar está derrumbándose. Me refiero al oro.

El precio de éste, en el mercado mundial, ha descendido. en pocas semanas, de 195 a 107 dólares la onza. La URSS debe exportar, pues, casi el doble de oro para pagar lo mismo. En 1975 la URSS vendió 149 toneladas de oro. En el primer semestre de 1976, ha vendido ya 150 toneladas. Pero cuanto más exporta, más desciende el precio del oro, porque hay exceso de oferta.

¿Vamos a ver a la URSS pedir una moratoria, que desprestigiaría completamente a sus dirigentes y su propaganda? ¿O se volverá al sistema de los trabajos forzados -nunca completamente abandonado- para extraer oro a bajo costo? ¿O bien los rusos dejarán que las multinacionales- en las que ellos también participan- se instalen en sus países?

En todo caso, la cosa no es muy tranquilizadora para los occidentales. Se paga ahora el precio de una "détente" que sólo favoreció a los dirigentes rusos. (ALA).

La Santa Sede y el desarme general

III

- Esta tarea corresponde evidentemente **en primer lugar, a los gobernantes** Juan XXIII les "anima a no escatimar ningún esfuerzo" en este sentido (**Pacem in terris, 117**). El Concilio hace suyo ese llamamiento, "los obispos del mundo entero, reunidos y no formando más que uno, exhortan a los Jefes de Estado y a las autoridades militares a sopesar en todo momento una responsabilidad tan inmensa" (**Gaudium et spes, 80,5**).

- Pero, en ese texto también "los Jefes de Estado... dependen de todos de las opiniones y de los sentimientos de la multitud.... de ahí la extrema necesidad de una renovación en la formación de las mentalidades y de un cambio de tono en **la opinión pública' (Gaudium et spes, 82,3)**. La tecnicidad de los problemas de la seguridad nacional y el ejercicio de la autoridad debido a la "socialización" de la existencia, (cf. Semana Social de Francia, Grenoble 1959) crea el riesgo de que **el poder aisle del pueblo.** Los gobiernos se verían fácilmente encerrados en sus determinismos propios y obligados , casi pese a ellos mismos, a no querer ni poder ya realizar el desarme, si la presión de sus pueblos respectivos no les obligara a examinar críticamente los postulados hereditarios de la defensa armada o sobrearmada.

- Solamente la presión y el buen sentido de la opinión pública, pueden impedir que se creen dos historias paralelas y a menudo contradictorias: la de las civilizaciones y la de las técnicas militares o civiles deshumanizantes.

El papel de las formaciones políticas (partidos en el poder o en oposición, prensa de opinión, etc.) debería ser decisivo para orientar la política exterior de sus Gobiernos en un sentido pacífico.

- En este "asentimiento general de las naciones gracias al cual toda guerra podrá estar absolutamente prohibida" **Gaudium et spes, 82,1**), un lugar especialísimo corresponde a **los sabios.** Pablo VI les lanza un llamamiento acuciante: (15) "Que la humanidad se recupere, que sepa hallar en sí misma, en sus jefes, en sus maestros, la fuerza y la prudencia de rechazar lejos de sí el uso maléfico de la ciencia destructiva... que vaya más bien a pedir a la ciencia el secreto de hacerse bien a sí misma"(Discurso a la Academia Pontificia de las Ciencias, 27 de abril de 1968).

El desarme en particular, no es solamente una cuestión de buena voluntad. **El desarme no se improvisa. El desarme costará caro.** Como cuando se trata de destruir un viejo inmueble para sustituirlo por uno nuevo. La reconversión de las industrias y del comercio de armamentos, en particular, corresponde a los técnicos. Exige. "estudios profundos y valientes" (**Gaudium et spes, 82,3**)

- **Técnicas industriales y económicas, pero también técnicas políticas.**

"Que las asambleas más altas y más calificadas estudien a fondo el problema de un equilibrio internacional... a base de confianza recíproca...., de lealtad en la diplomacia y de fidelidad en la observación de los tratados".... (**Pacem in terris, 118**).

B. Se trata, por tanto, de que los responsables del bien público, a todos los niveles, **elaboren una estrategia del Desarme y de la Paz. basada científicamente** en análisis objetivos, y completos, y única capaz de asegurar su credibilidad.

En el momento actual, para dar credibilidad a toda palabra o mensaje sobre el desarme y ajustarlo a los "signos de los tiempos", parece que es preciso:

- Por una parte, reconocer la **creciente dificultad** de ciertas fórmulas o programas, tales como el "desarme para el desarrollo": debido a la intensificación de la ayuda militar que deja prever el ascenso de sistemas políticos autoritarios en el tercer mundo; debido al aumento del equipo de las policías y de los aparatos de seguridad interna justificados por la lucha contra el terrorismo, que puede hoy institucionalizarse en guerra civil larvada, etc....

- Por otra parte, formular **algunas sugerencias** en el sentido de la aspiración contemporánea a una política de desarme, por ejemplo: el fortalecimiento del papel de policía internacional de las Naciones Unidas; la institucionalización, a escala internacional, de las medidas de policía contra el terrorismo, disminuyendo o evitando la creación de dualidades de fuerzas armadas, durante este decenio; el acceso de los países subdesarrollados a las negociaciones sobre el desarme, como "socios" de las coyunturas eventuales de desescalada ; se sugiere también, para desalentar la tendencia a la carrera de armamentos: la prohibición del acceso al "derecho de giro" de las naciones subdesarrolladas que aumentan sus presupuestos militares; a la inversa, el acceso prioritario a la financiación internacional de los países que reduzcan sus gastos militares para fines sociales; la dedicación, con miras a una utilización pacífica, del ingreso de las patentes de armamentos para constituir fondos de desarrollo, etc....

C. Una "estrategia del desarme" no puede limitarse a criterios de eficacia y de rendimiento. **Debe apoyarse en una visión ética, cultural y espiritual.** Requiere, en los años que vienen, la reflexión profunda de los filósofos, y de los teólogos, particularmente sobre la noción de "legítima defensa", sobre el concepto de "nación", de soberanía nacional, que con demasiada frecuencia se conciben en términos de autarquía absoluta, etc....

También tendrá necesidad de "profetas", a condición de que sean auténticos de grandes voces, "heraldos" y congregados, de "místicos" en el sentido lato y en el sentido estricto de la palabra, para arrastrar y movilizar las energías y su potencial de unidad, de diálogo y de cooperación.

En suma, el desarme tiene por fundamento y por motor la "confianza mutua". **El recurso a la guerra no puede sustituirse más que por una "dinámica de la paz".**

El desarme exige, como primera condición, no la supresión sino la sublimación de los instintos guerreros del hombre (cazador, depredador, dominador) en compromisos al servicio de la construcción civil de la paz" (**Gaudium et spes, 82.2**).

Hay que hallar sustitutos a la guerra, dando otras guerras que ganar. El desarme no es separable de los restantes objetivos de unidad, de justicia, de concordia y desarrollo de toda la "familia humana".

La victoria del desarme no es otra que la victoria de la paz. Su única posibilidad es incorporarse al gran Designio, a la "nueva historia" de la humanidad (Pablo VI, discurso a las Naciones Unidas, 4 de octubre de 1965).

NOTAS..

1) "**Gaudium et spes**" (AAS vol. LVIII 1966, págs. 1.103). "...si se utilizaran completamente los medios ya almacenados en los arsenales de las grandes Potencias, no se produciría nada menos que la exterminación casi total y absolutamente recíproca de todos los adversarios entre sí, sin hablar de los efectos funestos derivados del uso de estas armas...".

2) Alocución al Comité de la Paz de la CPJP - 23-3-75 (AAS vol. LXVII, 1975. pág. 201). "...la producción y el comercio de armamentos continúan creciendo, alimentando los conflictos y multiplicando los riesgos de guerra..."

3) Carta a U. Thant - 1966 (AAS vol. LVIII, 1966. pág. 136) "...Pero no puede negarse: cada día que pasa resulta más claro que ninguna paz estable podrá establecerse entre los hombres mientras no se haya procedido a una reducción efectiva general y controlada de los armamentos. Cada día que pasa se hace también más doloroso y más dramático el contraste entre la enormidad de las sumas dedicadas a la fabricación de armas y la inmensa y creciente escasez material de más de la mitad de la humanidad, que espera aún ver satisfechas sus necesidades más elementales...."

4) Radiomensaje de Navidad - 22-12-64 (AAS vol. LVII, 1965, pág. 180). "Nos atrevemos a desear que los gobiernos sepan seguir con prudencia y magnanimidad el camino del desarme y tengan a bien contemplar generosamente para el porvenir la dedicación, al menos parcial y gradual, de los presupuestos militares a fines humanitarios, y eso no sólo en beneficio de los países en desarrollo y que tienen necesidad. El hambre, la miseria, la enfermedad y la ignorancia piden socorro sin cesar...".

4 bis) Llamamiento al desarme: Carta a U. Thant (AAS vol. LVII, 1966, pág. 135). "Al elevar la voz en favor de la gran causa del desarme, Nos tenemos conciencia de seguir fielmente el camino trazado por Nuestros precedesores"....

(Continuará)

La fundación de la Sociedad Médica Boliviana en Chicago

Por JAIME R. ESCOBAR

A partir de 1963 varios médicos bolivianos llegaron a la ciudad de Chicago con el fin de especializarse en los diferentes campos de la medicina partiendo del progreso de los ... de Chicago.

Hay médicos egresados de las Universidades de San Andrés, San Simón y San Xavier, siendo el grupo mas numeroso el de San Simón. Actualmente existen aproximadamente 100 médicos en el área metropolitana de Chicago y un 80% esta en práctica profesional en medicina interna, cirugía, obstetricia y ginecología, pediatría, medicina familiar, patología y ...logía.

Siempre ha habido la inquietud y el deseo de formar una Sociedad Médica y así tratar de coordinar esfuerzos y compartir el conocimiento que cada uno aprendió durante sus años de especialización. Inicialmente se formó el centro de Ex-Alumnos de San Simón, luego los médicos egresados de San Andrés y San Francisco Xavier formaron otro centro; despues de un año de existencia se decidió fundar la Sociedad Médica Boliviana en el Estado de Illinois.

El 2 de Junio de 1976, se fundó finalmente la Sociedad Médica Boliviana con el nombre de Bolivian Medical Society Inc., que es una corporación profesional y de beneficencia con personería jurídica en el Estado de Illinois. La primera asamblea general y la cena de fundación revelaron el entusiasmo de la mayoría de los colegas que residen en Chicago. El Cónsul General, Pablo Acebey, felicitó a la nueva organización y recalcó que los bolivianos debemos tratar de estar unidos tanto en nuestras actividades locales como también en ayudar a la Patria. Otro invitado de honor fué el Dr. Samuel Grossberger quien viajó desde Los Angeles para asistir a la fundación de nuestra sociedad. Los fines de la Sociedad Médica Boliviana son los siguientes:

1.- **Cooperación profesional.**

La sociedad tratará siempre de mantener el interés científico de todos los médicos bolivianos a través de conferencias o presentación de casos clínicos interesantes que cada uno de los miembros pueda tener. Por otra parte existe el propósito de orientar y ayudar a los médicos bolivianos que estén especializándose y puedan tener la oportunidad de buscar mejor ubicación en los diferentes centros en enseñanza.

2.- **Coordinación de programas científicos en Bolivia.**

Los médicos bolivianos representan casi todas las especialidades y subespecialidades de la medicina, moderna; por lo tanto, consideramos que nuestra principal preocupación será la de tratar de compartir nuestro conocimiento con los colegas bolivianos y al mismo tiempo aprender de ellos toda su experiencia en relación a las enfermedades más frecuentes en nuestra Patria. La mejor manera de mantener activa y constante esta participación será organizando conferencias seminarios o finalmente congresos en las diferentes ciudades de Bolivia con participación o solamente de los médicos bolivianos en el Estado de Illinois sino también de otros médicos bolivianos diseminados en Estados Unidos. Concretamente existen los planes de organizar un seminario en la ciudad de La Paz en Diciembre de 1976 y un congreso médico - quirúrgico internacional en Abril de 1977 en la ciudad de Cochabamba. Este congreso será organizado con la ayuda de todos los médicos bolivianos en Estados Unidos interesados en participar en la presentación de los diferentes temas científicos del congreso.

3.- **Ayuda a las Facultades de Medicina, Hospitales y Organizaciones Bolivianas.**

Otro importante aspecto de la actividad de la sociedad médica será mantener un constante intercambio científico y educativo con las facultades de medicina con el fin de mejorar la enseñanza médica de nuestro país. Este punto requerirá planeamiento detallado y el intercambio de ideas con el consejo de educación superior y las diferentes facultades de medicina en Sucre, Cochabamba y La Paz. Algunas Universidades norte americanas tienen programas de ayuda internacional y asesoramiento en la educación médica y la sociedad tratará de interesar y buscar los programas de ayuda que más convengan a las facultades de medicina.

La Sociedad también está interesada en obtener la donación de equipo, instrumental y material, educativo para los diferentes hospitales de la Patria y también colaborar directamente con las organizaciones que tengan programas relacionados con el mejoramiento de la salud de los bolivianos

La primera directiva de la Sociedad Medica Boliviana esta integrada por: Presidente; Dr. Jaime Escobar, Vice-Presidente, Dr. Hugo Muriel, Tesorero, Dr. Hugo Velarde y Secretario Dr. Edgar Asebey. Existe también un Consejo Directivo integrado por las siguientes personas; Drs. Edgar Asebey, Luis Cespedes, Jaime Escobar, Samuel Grossberger, Renato Imaná, Harry Kurz, Odín Maldonado, Eloy Moscoso, Hugo Muriel, Wálter Orihuela Gastón Saavedra, Edgar Vargas y Hugo Velarde; el asesor legal de la Organización es el Sr. Howard Cohen.

Los médicos bolivianos en el exterior participamos del civismo y patriotismo de las Fiestas Patrias de Agosto y consideramos que es nuestro deber ineludible mantener en alto el nombre de Bolivia a través de nuestras diferentes actividades y también trabajar con todo nuestro esfuerzo para ayudar a la Patria que nos dió vida y profesión.

Lo positivo del Encuentro Nacional de Laicos

Por CARLOS ANDRADE Q.

"En el país no hay nada en orden a asociaciones de apostolado seglar." "Nada que se haya constituído en reemplazo de las que existían hace años". "Los cristianos desconocen todavía su rol en la Iglesia y en el mundo, rol que fue clarificado por el último Concilio". Estas y otras expresiones de desaliento y pesimismo, frecuentemente escuchadas en años recientes, ya no parecen reflejar la verdad, afortunadamente.

En efecto, el Encuentro Nacional de Laicos realizado en días pasados, reunión de la que se dio una información periodística, vino a demostrar que las asociaciones de apostolado laical no están en el nivel cero como se habia pensado.

No sólo en ciudades grandes, sino tambien en localidades menores y alejadas hay grupos de laicos que se esfuerzan en formarse doctrinalmente y en difundir el mensaje evangélico en sus respectivos ambientes de vida. De esos grupos unos son nuevos y otros, aunque nominalmente antiguos, tratan de reactualizarse a la luz de las normas del Concilio.

Frente a la complejidad y gravedad de los problemas viejos y nuevos que requieren ser considerados con criterio cristiano, esos grupos son, sin duda, pequeños, pero lo importante es que han surgido nuevamente y están otra vez en actividad.

Son inmensos los sectores de población como el de trabajadores manuales, los trabajadores del campo, estudiantes de universidades y de secundaria que no cuentan con apropiados movimientos de apostolado seglar, pero a diferencia de lo que pasaba en años anteriores se advierte una creciente preocupación por formarlos. La prueba es que hay pequeños grupos que están actuando en algunos de esos sectores.

Es verdad que los laicos en su inmensa mayoría - no siempre por culpa suya- desconocen su verdadero papel en la Iglesia y en el mundo, pero los que ya forman parte de grupos de apostolado demuestran interés por conocer su función, particularmente la juventud como lo pusieron de manifiesto los representantes jóvenes que estuvieron en el Encuentro.

Si bien los varios grupos laicos están en una y otra parte dispersos, es tambien cierto que en el Encuentro sus representantes comprendieron que teniendo una misma finalidad, la evangelización, no hay motivo para actuar separados y en rivalidad, sino que es necesario un trabajo coordinado.

Es más, han puesto de manifiesto su preocupación para que las organizaciones de coordinación, las Comisiones de Laicos, en los niveles parroquial y diocesano, estén integradas por personas responsables y dinámicas, lamentando que algunos nombramientos hayan recaído en personas que se caracterizan más bien por su apatía.

El Encuentro Nacional de Laicos tuvo la virtud de mostrar aspectos positivos, lo cual es ciertamente alentador. Lo que se desea es que los grupos de apostolado en actividad se fortalezcan y crezcan en una auténtica línea de fidelidad al Evangelio.

Presidente de CORDECO dio informe sobre posibilidad de mini-acería

COCHABAMBA, 18 (PRESENCIA).- CONEPLAN los ministerios de Finanzas, Comercio e Industria, son las instituciones que tiene la mayor posibilidad de reunir datos científicos y técnicos para que SIDERSA como ente ejecutor, pueda decidir sobre la instalación definitiva de la Mini-Acería en Cochabamba, aprovechando los yacimientos de hierro de Changolla. Así se dijo que en los medios técnicos de la Corporación Regional de Desarrollo.

Agregaron esas fuentes que, fuera de los argumentos técnicos y geográficos, debe tomarse en cuenta el factor económico-social, cuyo principio fundamental se basaría en el "Retorno de Tasa Interno". Según este punto de vista, la instalación de la Mini-Acería en Changolla tendría grandes repercusiones locales y nacionales, en el aspecto económico y sobre todo en el plano social, ya que ningún país de relativo desarrollo puede desenvolverse y cumplir con los planes de sus principales planes de desarrollo e integración, sin tomar en cuenta el mejoramiento de los niveles sociales de la población.

EXPLICACION

El Presidente de la Corporación de Desarrollo, Eduardo Soriano Badani, preguntado al respecto, dijo que evidentemente el principio económico del "Retorno de Tasa Interno" es muy importante tomar en cuenta, para pensar con espíritu patriótico y en función nacional, sobre las ventajas que tendría para acelerar los planes de desarrollo en el Departamento y toda la República. Expresó que, por ejemplo en el distrito de Cochabamba, donde la mano de obra abunda, con la instalación de la Mini-Acería en Changolla, se tendría que resolver, en alguna medida, el candente problema de la desocupación. Numerosas familias, dijo, tendrían la oportunidad de elevar su nivel de vida, que a la vez contribuiría al desarrollo de las actividades industriales, comerciales y aun culturales.

INVERSIONES

Soriano Badani dijo, por otra parte que vería con mucho agrado que la empresa privada de Santa Cruz pudo invertir recursos en planes de desarrollo en Cochabamba, como una forma de participar de la política integracionista nacionalista del Supremo Gobierno.

Naturalmente, dijo, no sólo se recibirían con satisfacción las inversiones orientales, sino de cualquier distrito del país y del exterior, porque de lo que se trata es de vencer el subdesarrollo nacional y procurar planes de integración nacional.

POTOSI EN PARO.-- Las dos fotografías muestran las consecuencias del paro general realizado en Potosí el lunes. Arriba, paseo del "bulevar" totalmente desierto, abajo vehículos que esperan poder viajar a provincias.

Notas breves de Potosí

- POTOSI, 18 (PRESENCIA). El Prefecto del Departamento, Cnl. Luis Rojas Cerruto y el Alcalde Municipal, Cnl. Lino Pérez Estrada, informaron al Comité Cívico Central Potosinista, sobre las gestiones realizadas en la sede del gobierno, en favor del distrito. Rojas Cerruto destacó que fue recibido por el Presidente de la República, habiendole explicado en detalle los problemas regionales.

****

En las Provincias del Departamento, según se informó, se organizan Subcomités Cívicos, con el fin de coadyuvar la aspiración regional de una planta electrolítica de zinc. Desde Puna y Vitichi, se dio a conocer al Comité Cívico de esta capital que hay criterio general para apoyar los planteamientos potosinos.

****

El Comité Cívico Potosinista se reune periódicamente con el Prefecto de Departamento, Cnl. Luis Rojas Cerruto, con el fin de analizar y cambiar ideas sobre la situación creada en esta capital. "Queremos que hayan estudios serios e irrefutables, para mostrar al Ministerio de Minas y Metalurgias, sobre nuestras reservas de zinc", dijeron las autoridades.

****

Potosí estará presente en el Festival Folclórico que se realizará en Oruro. En días pasados, se trasladó a la capital orureña la delegación de la Villa Imperial, llevando conjuntos folclóricos de verdadera valía. El Director de Cultura de la Comuna, Enrique Dávila, preside la representación.

****

La necesidad de un nuevo aeropuerto en Potosí se hace cada día más imperiosa, ya que se advierte crecimiento en el movimiento comercial del distrito. Actualmente, por arreglos rutinarios, no llegan aviones.

El presidente inaugura mañana importantes obras en Cochabamba

COCHABAMBA, 18 (PRESENCIA).- El Presidente de la República, general Hugo Banzer Suárez, inaugurará importantes obras públicas el 20 del presente, en esta capital, como un homenaje al nuevo aniversario de la revolución nacionalista.

Se trata de la inauguración de la nueva avenida "De las Heroínas" cuya obra ha sido realizada por la Municipalidad de Cochabamba: de la avenida de doble vía "Blanco Galindo" que ha sido ejecutada por el Servicio Nacional de Caminos con la cooperación del Gobierno Nacional.

Ese mismo día se suscribirá, entre el gobierno y la empresa Bartos, el contrato para la construcción del camino Quillacollo-Confital, en una extensión de 105 kilómetros. También se librará al servicio público el Hospital de Quillacollo, que fue construido por la Alcaldía de ese distrito provincial y la cooperación de la Presidencia de la República. Se colocará la piedra fundamental para la construcción del Asilo de Ancianos, en la región de El Temporal, Cala-Cala, sobre los terrenos donados por la Municipalidad de Cochabamba y la cooperación del Programa de Acción Social. Finalmente se inaugurará un Laboratorio Entomológico, en el edificio de la malaria.

Tanto en la Prefectura como en la Alcaldía se informó que ese día vendrá el Jefe del Estado acompañado de su esposa y varios ministros de estado y miembros del Comando Conjunto de las Fuerzas Armadas de la Nación.

Contralor inspeccionó obras del camino de La Paz al Beni

TRINIDAD, 18 (PRESENCIA).- El Contralor General de la República inspeccionó los trabajos que realiza el Servicio Nacional de Caminos, en la zona de la provincia Ballivián, donde se encuentra la maquinaria que abre y construye la vía que unirá al Beni con La Paz. Según lo observado Fadrique Muñoz Reyes mostró su optimismo y manifestó que tenía seguridad de que para el 18 de noviembre, el primer mandatario estaría en Trinidad por esta ruta, para realzar las festividades benianas.

Indicó que lo observado le había satisfecho y que el movimiento de tierra y levantamiento de plataforma del sector más difícil de este tramo San Ignacio - San Borja, ya había sido vencido y que solamente quedaba la parte alta, en donde no se necesita mucho material para poner en condiciones regulares la ruta, tal como se especifica en los perfiles técnicos.

Toda la parte de la hoya del río Apere, expresó Muñoz Reyes, ha sido vencida y se puede ver en ciertos lugares que el terraplén alcanza y supera los 5 metros y esto es lo que ha ocasionado un trabajo pleno y continuado. Ahora, adelante del río Matos, quedan como 60 kilómetros que, según las expresiones del Ing. Rodolfo Pinto, encargado de la obra, serán terminados en el plazo fijado. El Contralor aprovechó su permanencia en la capital del Beni, para realizar una inspección de las oficinas de la Contraloría Departamental, habiendo dejado al Lic. Luciano Justiniano, encargado de estas dependencias, las indicaciones e instructivos especiales que ahora se están implantando, para conseguir una transformación de la estructura de este organismo fiscalizador de los fondos del Estado.

Al respecto, expresó que con ello se persigue estar en un permanente y efectivo control en las instituciones que manejan recursos estatales y que se pueda efectuar en cualquier momento la revisión que hasta ahora se dejó de una gestión para otra, con desmedro y falta de tiempo para la investigación necesaria.

Dijo, aunque en una forma no confirmada, que se está buscando la posibilidad de construir un edificio propio para todas regionales y también para el Subtesoro y que para ello se está estudiando todo el detalle del proyecto, como también del posible financiamiento. "Es indudable que con la vinculación caminera, prosiguió el Contralor General, el Beni, que es un potencial de riquezas naturales, tendrá un desarrollo violento, mucho más rápido que algunos otros distritos del país".

- INSPECCION.-- Durante su visita a Trinidad, el C General de la República, Fadrique Muñoz Reyes, inspec oficinas de la Contraloría departamental, a cargo de Justiniano.

Continúa en Cochabamba prepa del censo de población y desa

COCHABAMBA, 18 (PRESENCIA).- El Prefecto, el Alcalde Municipal, el Presidente de la Corporación Regional de Desarrollo, y otras autoridades vienen prestando eficaz cooperación para los trabajos preparatorios del Censo y Vivienda, que se realizará el 29 de septiembre próximo, según dijo el Coordinador Departamental del Censo, Oscar de Ugarte.

Indicó que dichas autoridades, con sentido patriótico y comprendiendo la importancia que tiene la realización del Censo, han proporcionado todo lo necesario para esa l censal en todo el Depar

PROVINCIAS

El mencionado fu dijo que todo el per supervisores y delegad quince provincias, inclu de Bilbao, de Potosí, cuentra en pleno trab censal, es decir, elecci delegados cantonales, impulsores cant Asimismo, se realiza e de sectorización y zon para tener todas las co técnicas para el éxito d

Servicio Nacional de Caminos

Convocatoria a Propuestas Nº. 8/76

TERCER LLAMAMIENTO

Por orden del señor Ministro de Transportes, Comunicaciones y Aeronáutica Civil, se invita por tercera vez a las firmas comerciales y/o importadoras legalmente inscritas en las Cámaras de Industria y Comercio, interesadas en la provisión de:

REPUESTOS OLIVER (500 Engine Over Axle Transmisión).

De acuerdo a Pliegos de Especificaciones que los interesados podrán retirar de la Gerencia Técnica de Equipos, previo pago de $b. 200.- (DOSCIENTOS PESOS BOLIVIANOS).

Las propuestas deberán presentarse en sobre cerrado y lacrado, llenando todas las formalidades de Ley, acompañando Boleta de Garantía de seriedad de la Propuesta de $b. 50- por el primer mil, más el cinco por mil del valor total de la propuesta hasta horas 15:00 (TRES EN PUNTO DE LA TARDE) del día Jueves 26 de Agosto de 1976 en Secretaría de la Gerencia Técnica de Equipos del Servicio Nacional de Caminos, Av. 20 de Octubre 1829 (Planta baja).

DIVISION DE RELACIONES PUBLICAS

Servicio Nacional de Caminos

Convocatoria a Propuestas No. 7/76

TERCER LLAMAMIENTO

Por órden del señor Ministro de Transportes, Comunicaciones y Aeronáutica Civil, se invita por tercera vez a las firmas comerciales y/o importadoras legalmente inscritas en las Cámaras de Industria y Comercio, interesadas en la provisión de:

a. Repuestos para Motoniveladoras Galión Serie 118-B
b. Repuestos para Motores International UD-525

De acuerdo a Pliegos de Especificaciones que los interesados podrán retirar de la Gerencia Técnica de Equipos, previo pago de $b. 300.

Las propuestas deberán presentarse en sobre cerrado y lacrado, llenando todas las formalidades de Ley, acompañando Boleta de Garantía de seriedad de la Propuesta de $b. 50.- por el primer mil, más el cinco por mil del valor total de la propuesta, hasta horas 15.00 (TRES EN PUNTO DE LA TARDE) del día Jueves 26 de Agosto de 1976, en Secretaría de la Gerencia Técnica de Equipos del Servicio Nacional de Caminos, Av. 20 de Octubre 1829 (Planta Baja).

DIVISION DE RELACIONES PUBLICAS

la dulce tentación

DEJESE "TENTAR" POR EUROPA Y ESTADOS UNIDOS

NUEVA YORK Y LA ESTATUA DE LA LIBERTAD. LONDRES Y EL BIG-BEN, CRUCEMOS EL CANAL DE LA MANCHA LLEGANDO A PARIS Y EL MOULING ROUGE. GINEBRA Y SUS LAGOS. VENECIA UN ROMANTICO PASEO EN GONDOLA, EL DAVID EN FLORENCIA. EL SANTUARIO DE S. FRANCISCO EN ASIS. ROMA Y LA FONTANA DE TREVI, LA TORRE DE PISA. NIZA SUS PLAYAS Y EL CASINO DE MONTECARLO. BARCELONA Y SU BARRIO GOTICO. MADRID Y LAS TASCAS. POR ULTIMO DORESE EN LAS PLAYAS DE MIAMI...
...CREALO O NO PODRA QUEDARSE 15 DIAS OPCIONALES EN ESTA BELLA CIUDAD.

Transportista: PAN AMERICAN WORLD AIRWAYS

SALIDA 8 de SEPTIEMBRE

* CONSULTE A SUS AGENTES DE VIAJES IATA

COPACABANA TOURS
TELEFONOS: 55187-53467-51240
AV. 16 DE JULIO 1806
PLANTA BAJA HOTEL COPACABANA
CASILLA 958
LA PAZ - BOLIVIA

SHIMA - TOURS
CASILLA No. 2367
Teléfonos: 25926 - 26878
Calle Potosí No. 1310
La Paz - Bolivia

Tours and Travels
TITIKAKA LTDA.
Calle Loayza No. 203
Teléfonos 28339-20563
Cables "TITIKAKA"
P. O. Box. No. 1614
La Paz - Bolivia

4-161-0019-4

Cuba elogió a la Unión Soviética por su acción en guerra angoleña

COLOMBO, SRI LANKA, (AP).- Cuba elogio hoy a la ...n Soviética por sus ...nes en la guerra civil ...oleña y atacó al Secretario ... Estado norteamericano ... A. Kissinger por dis... pronunciados en la ...erencia Mundial de ...ostos en 1974 en Roma y ...reciente reunión de UNC... en Nairobi.

El vice Primer Ministro ...ue Carlos Rafael Rodríguez ... que "si no hubiera existido ... Unión Soviética, los com... ...ses angoleños y cubanos ...rían carecido de los medios ...cos con los que destrozaron ...siva surafricana y pro... el pánico y la fuga de ...s invasores".

En su ataque contra ...inger, Rodríguez mani... ...:

"Los discursos del Dr. ...inger no dieron a los países ...os otra alternativa que ...cer sus destinos en las ... de inversionistas pri... ...s extranjeros y las em... ...sas transnacionales que los ...nalizan".

El otro de los discursos ...nciados en la sesión de hoy de la quinta conferencia de países no-alineados, el líder libio Moammar Khadafy dijo que respalda el terrorismo que es igualado con "la lucha de un pueblo por independencia, por una causa justa" pero "negó que favorece robos y secuestros.

Subrayó que tales actividades terroristas son severamente castigadas en Libia.

Khadafy replicó públicamente por primera vez a algunas acusaciones publicadas, atribuidas a fuentes diplomáticas occidentales, en las que se afirma que él está financiando terrorismo internacional.

El dirigente libio dijo que esas acusaciones son obra del imperialismo sionismo internacional y racismo".

"Si la lucha del pueblo de Zimbabwe (Rodesia), es terrorismo, entonces nosotros apoyamos ese terrorismo" dijo Khadafy, en referencia a las guerrillas nacionalistas negras combatiendo contra el régimen de minoría blanca en Salisbury.

Añadió que en ese caso "terrorismo tiene otro significado, otra connotación. En este caso, terrorismo significa la lucha de un pueblo por su independencia, es el apoyo a una causa justa.

"Si la lucha del pueblo palestino, que fue expulsado de su territorio en 1948 es terrorismo, entonces aceptamos esta acusación y es un honor para nosotros porque respaldamos a un pueblo oprimido y colonizado en lucha por su tierra su independencia y soberanía.

Khadafy dedicó gran parte de sus discursos a tratar las versiones que él esta instigando el terrorismo, y apeló a la conferencia de 85 naciones a que comprendan su posición.

"El Tercer Mundo no debe ser confundido en cuanto al significado de terrorismo con el propósito de hacernos ceder en nuestra lucha contra imperialismo y colonialismo" dijo el líder libio.

Dijo también que "los sionistas son terroristas. Ellos atacan escuelas en el Medio Oriente. Ellos atacan propiedades. Esto es terrorismo. Cuando sus aviones vuelan sobre El Cairo y sus ataques causan muerte a obreros en factorías, eso es terrorismo.

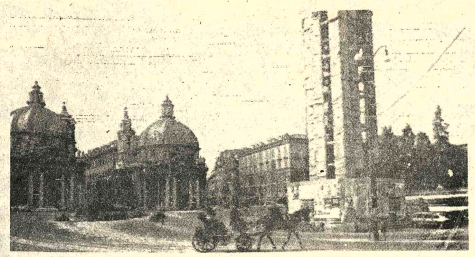

VACACIONES EN ITALIA.- Roma, 18 (AP).- Un carruaje de caballos cruza la Plaza del Popolo, generalmente una de las más transitadas de Roma, durante las vacaciones de agosto con la mayor parte de la población de verano. (Radiofoto AP).

Política de inversiones .....

(Viene de la página 3)

económicamente fuertes, los cuales especialmente en una primera etapa deben recibir un considerable apoyo financiero. En esta forma se podrá además incorporar al sector mayoritario de la población a la vida económicamente activa del país, con relación a la cual se encuentra actualmente marginado.

Un aspecto que se debe tener en cuenta en la orientación a dar a las nuevas inversiones es el relativo a un fenómeno nuevo que se está produciendo en la actualidad en los países industrializados, los cuales como consecuencia de la crisis energética, han iniciado un proceso de delegación de funciones en ciertos sectores industriales, a naciones en vias de desarrollo. Es necesario, atraer esas inversiones a los campos en los que existan ventajas comparativas en Bolivia, pudiendo dar inicio en esa forma al Nuevo Orden Económico Internacional propugnado por el Premio Nóbel de Economía, Jan Tinbergen.

Jóvenes católicos clamaron por el cese de la violencia en Argentina

BUENOS AIRES, 18 (AP).- Un general retirado y centenares de jóvenes católicos sumaron sus voces para reclamar el cese de la incesante violencia política que asuela a la Argentina.

El General retirado Carlos A. Salas, Presidente del Instituto Nacional Sanmartiniano, pronunció en la vispera un mensaje, difundido a todo el país, al memorarse el 126 aniversario de la muerte del General José de San Martín, Libertador y héroe máximo de este país.

Salas habló en Yapeyú, pequeña ciudad de la Provincia de Corrientes donde nació el prócer en 1778, en presencia del Presidente General Jorge R. Videla y de las máximas autoridades nacionales.

Unos 700 miembros de la acción católica argentina se congregaron ayer en una iglesia local para rogar "... por el cese de la violencia en nuestra patria". La misa fue oficiada por el Obispo Auxiliar de Buenos Aires, Monseñor Guillermo Leaden, cuyo hermano -también sacerdote- fue asesinado el mes pasado junto con otros cuatro religiosos por terroristas.

El General Salas se refirió a la situación actual del país, "... frente a una dolorosa realidad, en este mundo que vemos oscilar entre la violencia, la incomprensión y la intolerancia. ¿Acaso las actuales generaciones olvidaron el urgente llamado que hizo San Martín a la concordia y a la Unión Nacional en su histórica proclama? ¿No tiene acaso actualidad su mensaje de fraternidad en este difícil momento? San Martín dijo que "cada gota de sangre americana que se vierta por nuestras disensiones me llena de amargura y me llega al corazón. ¿Por qué hemos de seguir derramándola, compatriotas?"

"Si San Martín volviera a la vida en estos momentos, en este glorioso lugar o en otro, si resucitara hoy entre nosotros y viera que muchos de sus compatriotas, en vez de gritar: "Viva la vida" gritan "viva la muerte", si viera la sangre de ciertos compatriotas derramar en esta patria que él contribuyó a libertar y para la que él amó la paz y la confraternidad, seguros estamos que censuraría tremendamente esa conducta y, en la imposibilidad de pacificar los espíritus de sus hermanos, preferiría volver a su tumba, como volvió a su ostracismo en 1829, para no presenciar los desgarrones fraticidas de esas horas dolorosas y amargas", dijo el Presidente del Instituto Nacional Sanmartiniano, un organismo oficial.

"Hermanos argentinos: a pesar de nuestras dificultades y ocasional división, debemos imperativamente, volver a reencontrarnos con respeto mutuo y con amor; debemos acercarnos fraternalmente unos a otros para seguir construyendo y afianzando en paz la unidad nacional", exhortó el General Salas.

La violencia política deriva de la acción paralela de grupos guerrilleros de extrema izquierda y de comando terroristas de extrema derecha.

La enérgica represión que realizan las fuerzas de seguridad de la guerrilla izquierdista resulta semanalmente en la muerte de decenas de terroristas, y aunque en número muy inferior, en bajas entre el personal de las Fuerzas Armadas y de la Policía.

Graves divergencias en la reunión de no alineados

COLOMBO, 18 (AFP) - El Tercer Mundo parecía encontrarse hoy al borde de una dramática división, después de las divergencias surgidas en la cumbre de países no alineados entre las naciones más pobres, asfixiadas por su deuda externa, y los grandes productores petroleros.

Los representantes de ambos bloques no pudieron arribar a un acuerdo para redactar un texto único sobre el problema del endeudamiento de los países en vias de desarrollo y sobre el mantenimiento del precio actual del petróleo.

La presentación de textos por separado confirmará en forma espectacular esa división que amenaza con debilitar la capacidad de negociación del Tercer Mundo.

Los proyectos de resolución y las enmiendas presentadas en los primeros días de la conferencia revelaron la inquietud que existe entre las naciones pobres y frente al creciente poder económico de los grandes productores petroleros, en particular los exportadores del Golfo Pérsico.

Las naciones pobres temen que esos "nuevos ricos del Tercer Mundo" sustituyan progresivamente a las potencias occidentales en sus asistencia financiera y monetaria a los países en vías de desarrollo.

Una iniciativa presentada por Jamaica propia que todos los países que tengan la posibilidad de revalorizar sus materias primas consagren esos beneficios para acudir en ayuda de las naciones más necesitadas.

Perú y Argelia se opusieron enérgicamente a ese proyecto que había obtenido el respaldo de la mayoría de los países consumidores de petróleo, como India y Bangladesh.

La mayoría de los participantes también respaldó un proyecto de la UNCTAD (Conferencia de la ONU sobre Cooperación y Desarrollo) apadrinado en la última reunión de Nairobi, que reclama una moratoria para la deuda externa, una extensión de plazos para reembolsos y consolidación de préstamos.

La mayoría de las delegaciones tampoco parece demasiado entusiasmada con la idea de lanzar una planificación de la producción en el seno de asociaciones de productores de materias primas, según el sistema aplicado desde hace años por la OPEP (Organización de Países Exportadores de Petróleo)

Kawasaki

LE OFRECE SUS NUEVOS MODELOS PARA ENTREGA INMEDIATA

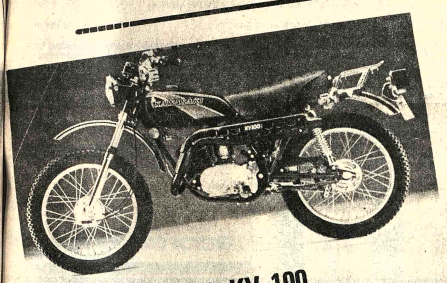

Mod. KV 100
10 Velocidades Dual
Lo llevará a los lugares más difíciles

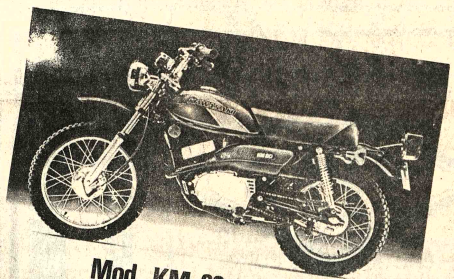

Mod. KM 90-A4 MINI
5 Velocidades Moto-Cross
Diversión para toda la familia

Y LAS TRADICIONALES MAQUINAS DE CALLE

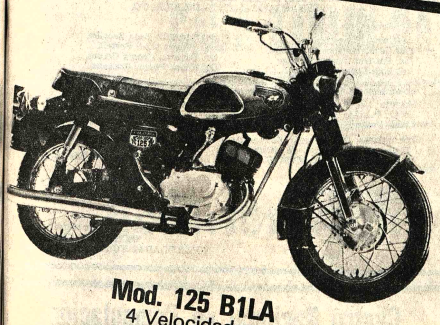

Mod. 125 B1LA
4 Velocidades

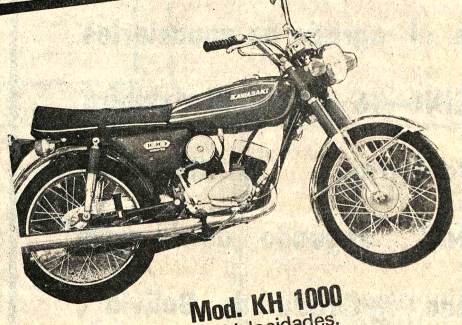

Mod. KH 1000
5 Velocidades.

VEALAS Y CONSULTE PLAN DE VENTAS
VENTAS - SERVICIO - REPUESTOS

LA PAZ
NUDELPA LTDA.
Av. Arce 2670. Telf. 61807.

TRINIDAD
NUDELPA LTDA.
Av. Santa Cruz 469. Tel. 909.

SANTA CRUZ
NUDELPA LTDA.
Arenales 75. Tel. 2-1590

MONTERO
Calle Warnes esq. Junín. Tel. 4412.

COCHABAMBA OCIBA LTDA.
España 5549 Tel. 9913.

NO SE
con cualquier motor
Prefiera los Motores Marinos
VOLVO PENTA
Reconocidos mundialmente por su calidad, rendimiento y economía, y respaldados por el prestigio de la más alta ingeniería Sueca.

PARA ENTREGA INMEDIATA — MOTORES FUERA DE BORDA

50 — 60 HP

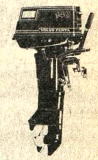

10 — 14 HP

Y PARA IMPORTACION DIRECTA
Elija entre la más amplia gama de Motores Marinos el que mejor se adapte a sus necesidades.
VOLVO PENTA DIESEL

Representantes exclusivos
EMILIO KLEIN S.G. & CIA. LTDA.
Calle Eclainco La Paz Bolivia
Alto de la Alianza 626 1° piso Of. 5 Telf. 29895 Cas. 2648.

GOODYEAR
MAS SEGURAS MENOS CARAS

850 $b
ALL SERVICE 700 X 15

COBANA
AV. ARCE ESQ. ROSENDO GUTIERREZ
SUCURSALES EN: COCHABAMBA-SANTA CRUZ-ORURO-SUCRE-POTOSI-TARIJA

Asomó una tendencia conciliatoria en la cumbre que divide a no alineados

COLOMBO, 18 (AFP).- Una tendencia conciliatoria del enfrentamiento que divide a la cumbre de no alineados entre moderados y progresistas, apareció hoy aquí impulsada por Yugoslavia y Sri Lanka.

Estos esfuerzos se manifestaron en el seno de las comisiones, a menos de 24 horas de la sesión plenaria cumbre de jefes de estado o de gobierno de los países no alineados.

Sin embargo, la declaración política que será adoptada en la sesión final será más "dura" que la promulgada en Argel en 1973, afirmaron algunos delegados.

El párrafo concerniente a la situación en Africa Austral, contendrá al parecer una condena "muy severa" contra Francia que vendió recientemente a Sud Africa dos centrales nucleares.

En cuanto a la resolución de los problemas bilaterales entre los propios países miembros del movimiento de no alineados, el llamado formulado el martes por el Presidente Tito de Yugoslavia, para que los resuelvan "en otro momento y en otro lugar", fue escuchado por la cumbre.

Los observadores coincidieron en el papel positivo jugado por Yugoslavia para atenuar el impacto de las divergencias entre moderados y progresistas, acentuado sobre todo por la entrada de países comunistas como Vietnam, Laos, Camboya y Corea del Norte.

Sin embargo, los yugoslavos dan la impresión de encontrarse abordados por la evolución del movimiento no alineado.

La impresión es que se muestran menos activos que durante las cumbres precedentes y el Mariscal Tito siempre presente en las sesiones plenarias de Argel es prácticamente "invisible" en Colombo.

El monótono maremagnum de los 30 discursos de hoy, sobresalió sin duda el que pronunció el Coronel Muammar Kadhafi, jefe de estado de Libia, al denunciar en árabe -con voz tronante- a los países que juegan como "caballos de Troya del imperialismo" en el seno de los no alineados.

Como de costumbre en esta clase de apariciones, el presidente libio cautivó a su auditorio.

Apenas subió a la tribuna, las gradas del gran auditorio de la sala Bandaranaike donde sesiona la cumbre, se atestaron de delegados mientras los periodistas se apiñaban antes las cámaras de televisión del centro de prensa.

Kadhafi amenazó sobre todo, con publicar la lista de países que desde adentro del movimiento "hacen el juego al imperialismo y al colonialismo", si la cumbre se abstiene de hacerlo.

Al responder a las acusaciones de que su país mantiene a redes terroristas, el Jefe de Estado libio exclamó: "si la lucha del pueblo palestino es terrorismo, entonces nosotros apoyamos el terrorismo y aceptamos que se nos llame de ese modo".

Los otros dos discursos que marcaron la jornada, fueron el del Viceprimer Ministro cubano Carlos Rafael Rodríguez, y el de Nguza Karl I Bond, ministro de Relaciones Exteriores de Zaire.

Países no alineados

Programa de acción para la cooperación económica

COLOMBO, AGO. 18 (AFP).- Un programa de acción para la cooperación económica entre países no alineados y otros en desarrollo" fue presentado hoy en la reunión de aquí.

Prevé especialmente la creación, por los países en desarrollo, de un fondo destinado a financiar los stocks reguladores de materias primas. La reunión de una conferencia plenipotenciaria que ultimaría y firmaría un acuerdo para la creación de ese fondo.

De esta manera, los países no alineados y los otros en desarrollo "demostrarán que están resueltos a comprometer sus propios recursos y a contar con su propia fuerza en caso de fracasar los intentos de la creación de un fondo común previsto por el programa integro de la UNCTAD, concerniente a los productos básicos", añade el enunciado del programa.

El documento propone el accionar común de políticas de importación, métodos y entendimientos para la compra de bienes, técnicas, y para la adopción de especificaciones y procedimientos normalizados".

La creación de una institución financiera común "para promover la cooperación financiera y monetaria entre países en desarrollo" y la creación de una unión de pagos de los países en desarrollo serán también estudiadas, según los enunciados del programa presentado hoy.

Costo de la reunión cumbre de Colombo

COLOMBO, AGO 18 (AFP). Los costos de la reunión cumbre de los 86 países no alineados reunidos aquí fueron estimados en unos 23 millones de dólares, una cuarta parte de los cuales estará a cargo del gobierno anfitrión de Sri Lanka, se supo hoy.

Las donaciones y contribuciones de los distintos países miembros, que van desde automóviles y sistemas de televisión hasta botellas de rhum, caballos, lápices, manzanas, representan casi un tercio del costo total.

El resto de la factura se repartirá entre países miembros, según el sistema vigente en las Naciones Unidas.

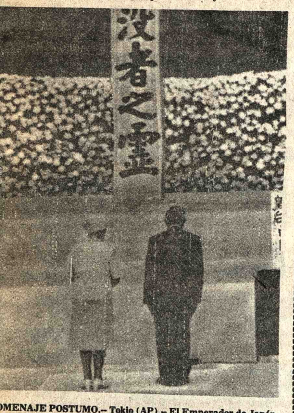

HOMENAJE POSTUMO.-- Tokio (AP).-- El Emperador de Japón, Hirohito y la Emperatriz Nagako, durante una ceremonia en memoria de los muertos en la Segunda Guerra Mundial. (Radiofoto

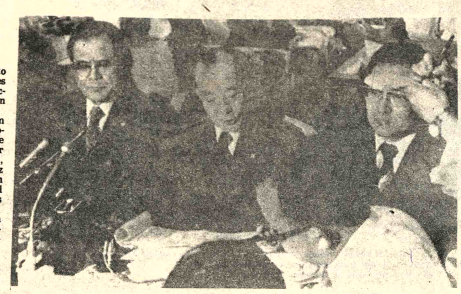

- JUICIO.-- Tokio, 18 (AP).-- Funcionarios de la fiscalía de Tokio anunciaron en una conferencia de prensa el juicio contra el ex Primer Ministro paponés Tanaka, acusado de recibir sobornos de la Lockheed. (Radiofoto AP).

Insisten con cambios en Ejército argentino

BUENOS AIRES, 18 (IPS).- El diario "La Opinión" reiteró hoy en que el comandante del II cuerpo de Ejército, General Ramón Genaro Díaz Bessone, será puesto al frente de la Secretaría de Planeamiento, por crearse con jerarquía ministerial, hecho que precipitaría una cadena de cambios en los altos mandos del Ejército, a los que se atribuye concreta incidencia en el curso del proceso conducido por las Fuerzas Armadas. Versiones sobre desinteligencias por tales cambios, motivaron un despacho de la agencia informativa privada "Noticias Argentinas", sobre que nada se alterará o deteriorará la cohesión del arma ni su relación con la marina y la aeronáutica".

Los pases y designaciones supondrían que de los cuatro cuerpos (divisiones) que forman el Ejército argentino, solo uno, el tercero continuaría con su jefe actual, el general Luciano Menéndez, los restantes generales Carlos Guillermo Suárez Mason (I), Díaz Bessone (II), y Osvaldo René Azpitarte (V). El cuarto no existe. Si Díaz Bessone va a la Secretaría de Planeamiento, su reemplazante sería el General Leopoldo Galtieri, actualmente en el Estado Mayor (EMGE).

El actual Jefe de este organismo, General Roberto Viola, supliría de hecho al General Videla en la comandancia del arma, y en el EMGE sería reemplazado por Suárez Mason. La vacante del primer cuerpo sería cubierta por Azpitarte, y la dejada por este en el quinto por el General Carlos Laidlaw, hasta ahora director de la gendarmería (fuerza de fronteras).

Gobierno ecuatoriano respaldó la acción contra sacerdotes

QUITO, AGOSTO 18 (AFE). El Gobierno Militar ecuatoriano rechazó hoy todo tipo de presiones y respaldó la acción del Ministro del Interior que interrumpió la reunión pastoral de Riobamba y expulsó 37 prelados extranjeros.

A tal decisión llegó el Consejo Supremo y el gabinete en pleno, al analizar las razones que obligaron al gobierno a intervenir en esta reunión eclesial, informó el Secretario General de la Administración, Capitán de Navío Víctor Hugo Garcés.

El Ministro Interino de gobierno, Xavier Manrique, presentó una documentación al gabinete explicando los motivos que le obligaron a intervenir en la reunión eclesial y posteriormente solicitó a los prelados extranjeros su salida del país, el viernes de la semana pasada.

El gabinete calific "correcta" la intervenci Ministro Manrique en d de los "intereses nacio

El Secretario General Administración indicó q visada la documentación gabinete se concluyó reunión "no tenía ning pecto pastoral ni religios únicamente asuntos de ca político y de ingerencia problemas nacionales".

Transferimos

Local completamente equipado para instalación de computador. Comprende equipo de aire acondicionado, piso falso, convertidor de 50-60 hertz, instalación eléctrica completa.

Teléfonos y oficinas amobladas.

Referencias; J. J. Pérez 275 - 3er. Piso piso Oficina 6

YPFB

Durante esta semana, en la que se celebra la festividad de Urcupiña, tenemos el agrado de anunciarles que el CINE 16 DE JULIO exhibirá el cortometraje "VIRGEN DE URCUPIÑA", segundo de la serie "El mundo ignorado de Bolivia", producido por Yacimientos Petrolíferos Fiscales Bolivianos.

Esperamos que sea de su agrado.

COBEE

BOLIVIANA DE ENERGIA ELECTRICA S.A. - Bolivian Power Co.

En la localidad de Viacha

La Compañía Boliviana de Energía Eléctrica necesita en alquiler casa para sus oficinas y vivienda para el encargado de la misma.

Preferentemente en zona central.

Referencias en Viacha: Sucursal Viacha Av. Bando 55 y en la ciudad de La Paz, Superintendencia Comercial, Plaza Venezuela - Telf. 2232 int. 15.

Convocatoria a propuestas para el servicio de té

Se convoca a propuestas para la atención del servicio de té al personal de empleados de Oficina Central de acuerdo al pliego de especificaciones que puede ser solicitado en la Secretaría del Departamento de Administración de Edificios (3er. piso) Av. Mariscal Santa Cruz Nº 1092, en horas de oficina.

La Paz, 17 de agosto de 1976

DEPARTAMENTO ADMINISTRACION EDIFICIOS
PR - 597/76

SEÑOR INDUSTRIAL! SEÑOR CONSTRUCTOR! SEÑOR IMPORTADOR!

Entendemos que, dentro la especialidad en la que se desenvuelve en éste mundo moderno, sus necesidades son diversas y probablemente por falta de información adecuada, Ud. está confrontando dificultades que son fáciles de allanar.

Nuestra organización con muchos años de experiencia en la exportación de EE.UU le hará conocer a vuelta de correo las cotizaciones más convenientes de todo, lo que Ud. pueda solicitarnos, como ser: MAQUINARIA, MATERIALES, MATERIAS PRIMAS, PARA LA INDUSTRIA MINERA, PETROLERA, TEXTIL, FABRIL, GRAFICA, CONSTRUCCION, CONSTRUCCION CAMINERA, MAQUINARIA PERFORADORA DE POZOS DE AGUA, etc. etc.

La solución de sus problemas puede estar simplemente en emplear muy poco tiempo escribiéndonos a :

Transamerica Export Corp.
655 - East Drive-Suite 125
Miami Springs, Florida 33166.

Universidad Boliviana
Universidad Mayor de San Andrés
Facultad de Arquitectura y Artes

La Facultad de Arquitectura y Artes, convoca a Concurso de Méritos y Exámenes de Competencia o/y oposición para obtener los siguientes cargos docentes:

DEPARTAMENTO DE ARQUITECTURA

4 Docentes	Taller de Arquitectura	MT 80 Hrs/mes

DEPARTAMENTO DE URBANISMO

1 Docente	URB 307 Uso del Suelo Urbano	24hrs/mes
1 Docente	URB 324 Teoría del Planeamiento Urbano	12 hrs/mes

DEPARTAMENTO DE ARTES

1 Docente	ART 114 Apreciación Artística	16 Hrs /mes

Los postulantes deberán presentar una solicitud escrita al Decano de la Facultad, hasta el día jueves 2 de septiembre a horas 18:00 acompañando los siguientes documentos:

a) Curriculum Vitae
b) Título o Títulos académicos (Fotocopias Legalizadas)
c) Actividades profesionales cumplidas, libros, publicaciones efectuadas y cursos dictados.

Estos documentos deberán ser incluidos únicamente en el caso de que los mismos tengan relación con la materia a cuya cátedra postula.

e) Proyecto de programas analíticos, de acuerdo a los contenidos mínimos del Catálogo de la Universidad Boliviana, con bibliografía y un plan de trabajo.

La documentación que se refiere al capítulo anterior deberá remitirse a la Secretaría de la Facultad de Arquitectura, en un expediente cuyo rótulo indique: Nombre del Postulante, Domicilio, Número Telefónico y Asignatura a la que postula.

Mayores informaciones piso 10º. Monoblock

La Paz, 17 de agosto de 1976

Ing. Arq. Roberto Muñoz Pacheco
DECANO

Vº Bº. Victor Hugo Guerra
SECRETARIO GENERAL

Universidad Boliviana
Universidad Mayor de San Andrés

FACULTAD DE CIENCIAS PURAS Y NATURALES

Curso de Actualización
"Metodología de la enseñanza de las ciencias"

A cargo del Departamento de Biología

Coordinador General: Dr. Juan Arellano Ramírez.
JEFE DEPARTAMENTO DE BIOLOGIA

Relatores:

Dr. Jaime Flores Romay
Lic. Cecile Belpaire de Morales
Lic. Patricia Cubillo de Trigo
Ing. José Lorini Lapachet
Dr. Fernando Zuna Zeballos
Lic. Renato Conti Fratelli
Dr. Eduardo Ayoroa Gorena
Dr. Edgar Pozzo Gonzales.

Co-auspicio del Consejo Nacional de Educación Superior.

Horario: Del 30 de Agosto al 3 de Septiembre de horas 8.30 a 12.00 a.m.
Local: Pabellón de Resistencia de Maleriales.
Nivel: Profesores de la Universidad.

Inscripciones: Departamento de Biología, Facultad de Ciencias Puras y Naturales, del 19 al 27 de Agosto en horario de oficina.

"1976 - AÑO DEL SESQUICENTENARIO DE LA INCORPORACION DE TARIJA A LA REPUBLICA DE BOLIVIA".

Ing. Ismael Montes de Oca
DECANO
FAC. CIENCIAS PURAS Y NATURALES

Vº Bº Dr. Victor Hugo Guerra
SECRETARIO GENERAL
UNIVERSIDAD MAYOR DE SAN ANDRES

Centro Nacional de Computación
CENACO
Licitación internacional

CONVOCATORIA A PROPUESTAS Nº 6/76

Primera Publicación

El Centro Nacional de Computación (CENACO), invita a las firmas especializadas, nacionales e internacionales, a intervenir en la presente Convocatoria a Propuestas, para la provisión de:

"EQUIPO PERIFERICO ADICIONAL PARA EL SISTEMA DE COMPUTACION DE LA PAZ"

Las propuestas deberán ser presentadas en sobre cerrado con todos los requisitos y formalidades de Ley, hasta el día viernes 17 de septiembre a horas 18:00, en la Secretaría General de CENACO 5to. piso del Edificio de la Renta Interna, Ballivian 1333. Mayores informes y pliego de especificaciones serán proporcionados en la misma oficina.

La Paz, 18 de agosto de 1976
RELACIONES PUBLICAS

Con éxito se cumplió misión de sonda soviética Luna- 24

MOSCU, 18 (AFP) - El trigésimo quinto intento soviético con destino a la Luna se realizó con éxito hoy al aterrizar en dicho satélite la sonda automática Luna 24.

La sonda, lanzada el nueve de agosto pasado, entró en órbita y se posó en su superficie hoy a las 0636 en el Mar de las Crisis, en un punto situado a 12 grados 45 minutos de latitud norte y 62 grados 12 minutos de longitud este.

Todavía se ignora cual es la misión precisa de Luna 24 ni la forma en que el aparato la cumplirá.

Con el nombre de "Luna" los soviéticos designaron sondas de diversos tipos, y la primera Luna 1, lanzada el dos de enero de 1959, que tenía por objetivo llegar al satélite de la Tierra, sin lograr su fin se colocó en órbita solar.

Luna 2 logró su objetivo el 12 de setiembre del mismo año pero fue necesario esperar al tres de febrero de 1966 para realizar el primer alunizaje, el de Luna 9 en el Océano de las Tempestades.

Con regularidad, los soviéticos siguieron lanzando sondas automáticas a la Luna. Ocho se posaron sin problemas y tres se estrellaron.

Si la URSS continúa tenazmente su programa de exploración lunar automática, es porque no pudieron crear un cohete que hubiera podido enviar a la Luna a sus cosmonautas antes que los astronautas norteamericanos.

Los norteamericanos pisaron suelo lunar el 20 de julio de 1969 con su Apolo 11, repitiendo seis veces la operación con éxito y abandonando la Luna a los soviéticos desde su última misión, la de Apolo 17 en diciembre de 1971.

Los soviéticos continúan sus exploraciones y el Luna 17 y el Luna 21, que colocaron aparatos con movilidad propia en el suelo lunar y que evolucionaron respectivamente más de diez meses y más de cuatro meses y medio en el Mar de las Lluvias.

Luna 23, la sonda precedente, aterrizó demasiado brutalmente en la Luna, lo que impidió que sus aparatos científicos funcionaran normalmente, pero Luna 22 sigue estudiando la Luna y su medio ambiente desde la órbita en donde se encuentra.

Los especialistas se preguntan si Luna 24 no lleva también aparatos que recorrerán la superficie lunar recogiendo muestras para analizarlas y traerlas de vuelta a la Tierra.

CITIZEN

- EVACUACION.- Guadalupe, 18 (AP) Un aspecto de la zona de evacuación de Guadalupe, amenazada por la lava de un volcán que entró en erupción amenazando a los pobladores. (Radiofoto AP).

Descontento por la inflación en Egipto

TRIPOLI, (ARNA|IPS).- Las autoridades egipcias tratan de desviar la tención informativa de las manifestaciones de descontento popular que causa la inflación. Para ello han acusado a Libia de haber sido causante de la explosión de un tres en Alejandría. Para el Gobierno Libia ya es una rutina el hecho de que los egipcios los acusen a causa de los problemas internos del presidente Sadat. En Libia se sabe que lo hoy sucede en Egipto es totalmente diferente a las condiciones de la revolución del 23 de julio. Aún se recuerda el incremento de El Cairo y las vidas que se perdieron en la lucha por la libertad.

El pueblo Egipto, estaba, antes de la revolución del 23 de julio, en tan malas condiciones como se haya ahora.

Guardias norcoreanos asesinaron a dos oficiales norteamericanos

SEUL, COREA DEL SUR, 18 (AP).- Unos treinta guardias norcoreanos armados con hachas y barras metálicas mataron hoy a dos oficiales e hirieron a cuatro soldados norteamericanos y cinco surcoreanos durante un choque en la zona desmilitarizada, según anunció el Comando de las Naciones Unidas.

En Kansas City, Missouri, el Presidente norteamericano Gerald Ford calificó el ataque de "asesinato sin provocación" y dijo que Corea del Norte debe aceptar "la total responsabilidad y sus consecuencias".

La reacción de Ford fue entregada a los reporteros por su secretario de prensa, Ron Nessen, quien declinó especular respecto a las eventuales consecuencias. Ford se encuentra en Kansas City para la convención nacional republicana.

Fuentes militares dijeron que se cree que tres norcoreanos también murieron pero no se confirmó.

El comando de las Naciones Unidas dijo que los dos oficiales fueron "brutalmente asesinados en un asalto no provocado".

Empero, Corea del Norte dijo que sus guardias actuaron en defensa propia después de la "agresión por tropas de los Estados Unidos" que los golpearon con armas letales.

El Pentágono en Washington dijo que las identidades de los asesinados serían reveladas después de notificar a sus familiares.

Leyendo una declaración, Nessen dijo: "El Presidente condena el brutal asesinato, no provocado, realizado anoche, de dos oficiales norteamericanos en la zona desmilitarizada cerca a Pamunyon en Corea. Estos oficiales supervisaban pacíficamente un trabajo en la zona neutral cuando fueron atacados brutal y cobardemente sin provocación".

Nessen dijo que la embajada de los Estados Unidos en Seul aún no ha podido determinar el motivo del ataque pero expresó que "tanto la responsabilidad y las consecuencias por estos asesinatos radican en Corea del Norte".

El comando de las Naciones Unidas dio la siguiente versión sobre el ataque:

Dos oficiales norteamericanos, un oficial surcoreano y varios soldados norteamericanos acompañaban a cinco miembros del cuerpo de trabajadores surcoreanos que iban a podar árboles en el centro de la zona de amortiguación entre Corea del Norte y del Sur.

Dos oficiales y varios guardias norcoreanos llegaron a la zona en la mañana cuando los surcoreanos "podaban las ramas" de un árbol en la zona de seguridad conjunta. El árbol estaba a unos 35 ó 40 metros del punto de control del comando de las Naciones Unidas, al lado sur del puente sobre el cual se realizaron los intercambios de prisioneros luego del armisticio coreano.

Después de alguna discusión durante la cual uno de los oficiales norcoreanos objetó la poda del árbol, los norcoreanos exigieron que los surcoreanos paralizaran el trabajo.

Extremista fue abatido en San Miguel de Tucumán

CORDOBA, Argentina, 1 (AP). Un extremista de fron doso prontuario fue abatido en la ciudad de San Miguel de Tucumán, informó hoy el Comando de III Cuerpo de Ejército, con sede en esta ciudad a 800 kilómetros al noroeste de Buenos Aires.

La provincia de Tucumán donde mayor actividad bélica han desarrollado los guerrilleros en los dos últimos años, militarmente depende del Comando de Córdoba.

Según la información oficial el extremista abatido, identificado como Guillermo Herte también conocido como "Fernando" o "Miliki", habría intervenido por lo menos en dos resonantes acciones subversivas.

Avión colombiano fue interceptado cuando volaba entre ciudades de Cúcuta y Arauca

BOGOTA, 18 (AFP).- Las relaciones entre Colombia y Venezuela seguirán en buenos términos a pesar del episodio de un avión colombiano retenido hoy en el vecino país, afirmaron aquí fuentes gubernamentales.

Sin embargo, según los mismos medios, se espera pronta explicación de la Cancillería de Caracas sobre las razones que justificaron el desvío del aparato, con 57 ocupantes, por parte de un avión militar venezolano.

La noticia sobre el obligado descenso del avión de la empresa Satena en la base militar venezolana de Santo Domingo produjo enorme revuelo en el país.

El Canciller Indalecio Liévano entró inmediatamente en comunicación con su colega venezolano, y el ministro de la defensa, General Abraham Varon, se vio asediado por los periodistas.

Liévano no hizo ninguna declaración hasta ahora en torno al incidente, pero el General Varon mostró extrañeza por cuanto Satena cuenta con autorización del gobierno venezolano para realizar vuelos en la frontera de las dos naciones.

El alto jefe expresó el deseo de que el incidente se resuelva favorablemente por los canales diplomáticos, y confio en la preocupación de los respectivos cancilleres en ese sentido.

Los ánimos comenzaron a tranquilizarse esta tarde, después que el avión de Satena regresó a la localidad colombiana de Arauca, de donde había salido esta mañana en viaje hacia Cúcuta y Bogotá.

Hace aproximadamente seis años, las relaciones entre Colombia y Venezuela sufrieron un pasajero deterioro como consecuencia de un caso similar, se recordaba hoy en esta capital.

En esa ocasión se presentó una "guerra de papel" entre los dos estados, acrecentada por un problema de delimitación de áreas marinas y submarinas que aún sigue en litigio.

En todo caso, según círculos diplomáticos de Bogotá, las divergencias se arreglaron rápidamente, y como en aquella oportunidad no existe ahora peligro de enfrentamiento armado entre colombianos y venezolanos.

CAJAS FUERTES
Importadora FERNANDEZ CASILLA 5174
JENARO SANJINES 439 TEL 64.529

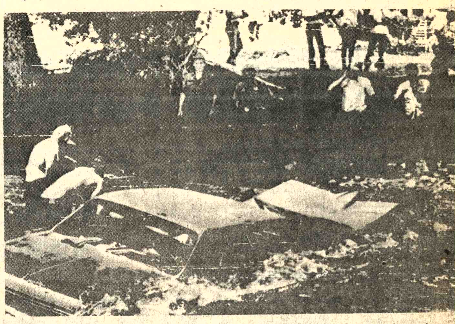

- INSPECCION.- Loveland, . Colorado, (AP).- Miembros de patrullas de socorro inspeccionan un automóvil en busca de cadáveres tras la inundación del Río Big Thompson. (Radiofoto AP).

AGUA CALIENTE para toda la vida
CALEFONES Westinghouse
5 capacidades para su comodidad
30 Galones
40 «
52 «
66 «
82 «
AUTOMATICOS
Doble Protección
* VARILLA DE MAGNESIO (para eliminar la corrosión)
* REVESTIMIENTO DE VIDRIO
* VALVULA DE SEGURIDAD
* FACIL DE INSTALAR
Industria Norteamericana
Westinghouse
Cía. Boliviana de Publicidad
CASA KAVLIN SA
Dpto. Westinghouse - Potosi 1140

Ahorre $b. 8.404.00 volando con nosotros...
...el 15 de Julio, todos subieron sus tarifas a Europa. Nosotros no.
Siempre hemos tenido y seguiremos teniendo las tarifas Jet más bajas a Europa. Si usted vuela solo o en grupo, si se ausenta durante semanas o meses, si se marcha para quedarse... no importa: nuestras tarifas a Europa son y serán las más bajas.
VUELE A LUXEMBURGO
Corazón de Europa
(a minutos de vuelo y a pocas horas por tierra de las principales ciudades)
VUELE EN NUESTROS COLOSALES SUPER FAN JETS
DC-8-63
Consulte a su Agente de Viajes
ICELANDIC INTERNATIONAL AIR BAHAMA
AGENTES GENERALES
ECUATORIANA
Avda. 16 de Julio 1800
Telfs. 21762/52079

Johnson & Johnson s.a.
INDUSTRIA E COMERCIO
TIENE EL AGRADO DE COMUNICAR, QUE HA NOMBRADO DISTRIBUIDOR AUTORIZADO EN BOLIVIA PARA LA COMERCIALIZACION DE SUS LINEAS HOSPITALAR, DENTAL Y CIRURGICA, A LOS SEÑORES:
IMEXCOM
Importaciones y Representaciones
Calle Potosí Edifio "Libertad"
4to. Piso — Oficina Nº 405
Teléfono Nº 40193
Casilla Nº 2550
La Paz — Bolivia

IMEXCOM
Importaciones y Representaciones
PARTICIPA A SUS CLIENTES Y CUERPO MEDICO, HABER SIDO NOMBRADO DISTRIBUIDOR AUTORIZADO EN BOLIVIA, PARA LA COMERCIALIZACION DE LAS AFAMADAS LINEAS HOSPITALAR, DENTAL Y CIRURGICA, FABRICADAS EN EL BRASIL POR:
Johnson & Johnson s.a.
INDÚSTRIA E COMÉRCIO

Asilados bolivianos en Chile se quejan por restricciones de sus libertades

(ANF).- Los 50 asilados políticos bolivianos en Chile están sufriendo por la falta de los más elementales derechos consagrados por la Comunidad Internacional, informó hoy esta agencia un organismo mundial responsable.

"Desde su arribo a suelo chileno son presionados por las autoridades de Investigaciones y del Ministerio del Interior a solicitar asilo so pena de considerar su ingreso en el país como ilegal y ser encarcelados en consecuencia", dice el informe.

"Apesar de haber solicitado asilo, fueron confinados a lugares inhóspitos e insalubres del sur chileno. No hay consideración tampoco para las mujeres asiladas", indica la fuente.

"La libertad de circulación a que se refiere el artículo 46 de la Convención sobre Refugiados está, pues, conculcada en Chile con relación a los bolivianos a quienes no sólo se priva de escoger residencia, sino de trasladarse a centros donde puedan encontrar ocupación remunerada y atender sus dolencias. Se les mantiene alejados de sus familiares, sin recursos de ninguna índole, en donde no sólo es difícil sino imposible lograr un empleo", añade el informe del organismo internacional.

"La situación de estas personas es la de detenidos a que deben suscribir controles de hasta tres veces por día".

Según el citado informe del organismo mundial, "los asilados bolivianos en Chile se han convertido de presos y perseguidos por el gobierno de La Paz en presos del gobierno de Santiago, que los mantiene en situación que está muy lejos de parecerse a la de asilados o refugiados políticos".

El informe se refiere también a la detención del coronel José Patiño Ayoroa en Santiago.

PATIÑO AYOROA

Diez agentes de la Dirección de Inteligencia Nacional (DINA), chilena, entre los que se encontraban dos mujeres, allanaron, simultáneamente a mados, el domicilio del coronel José Patiño Ayoroa en Santiago, situado en la calle La Encalada 221 de la capital chilena.

Entre los documentos requisados a Patiño por agentes de la DINA se encontraban los planos del aeropuerto internacional de Tarija, cuya obra dirigía Patiño como profesional ingeniero en el momento de su destierro del país, el 22 de Febrero último.

"Cabe hacer notar que los aprehensores trataron de esposar al indicado militar que, de no mediar la energica oposición y protesta de la dueña de casa, habrían consumado su humillante actitud", añade.

Tanto el allanamiento como la detención del coronel Patiño se produjeron sin exhibir orden de autoridad competente".

Patiño "fue recluido entre delincuentes y prostitutas con absoluta falta de respeto y consideración, no sólo a su condición de asilado político, sino a su calidad de ex alto dignatario de Estado de su país, donde desempeñó el cargo de Ministro de Vivienda y Urbanismo en el gabinete del actual presidente Hugo Banzer".

"El Coronel Patiño fue sometido a estricta comunicación y privado de recibir alimentación. No se le tomaron declaraciones y no se le formuló acusación formal, apenas el fútil cargo, manifestado por los agentes, de "recibir paquetes y correspondencia de Bolivia", continúa el texto.

Patiño Ayoroa fue finalmente confinado a la localidad de Coyaique, a unos 1.500 kilómetros al sur de Santiago. El informe señala ese confinamiento como de "condición inhospitalaria e insalubre".

NOMINA DE REFUGIADOS BOLIVIANOS

El informe de los siguientes nombres de refugiados bolivianos.

1.- José Alarcón.- 2. Alejandro Alvarez.- 3. Freddy Caballero.- 4. Sinforoso Cabrera.- 5. Eduardo Campos.- 6. Octavio Carvajal.- 7. Pablo Copa.- 8. Crespo Enriquez.- 9. Nicasio Choque.- 10. Eddy Delgadillo.- 11. María Martha Gonzales.- 12. René Higueras.- 13. Paulino Jasquin.- 14. Victor López.- 15. José Gabriel López.- 16. José María Palacios.- 17. Favio Quiroga.- 18. Edgar Ramírez.- 19. Nabor Rendón.- 20. Raúl Rosales.- 21. Oscar Salas.- 22. Valentín Severo Torres.- 23. Mario Ortiz.- 24. Alfonso Velarde.- 25. José Vargas.- 27. Angel Sócrates Andrade.- 28. Aparicio Burgoa.- 29. Walter Arellano.- 30. Ernio Delgado.- 31. Tomás Bayron.- 32. Carlos Beltrán.- 33. Juan Alfonso Canaza.- 34. Dionicio Coca.- 35. Raúl René Choque.- 36. René Eduardo Dalence.- 37. Eduardo Dominguez.- 38. Jorge Durán.- 39. Mario Fernández.- 40. José Luis Flores.- 41. Fausto Jacob.- 42. Justino López.- 43. Jorge Moya.- 44. Felicina Muruchi.- 45. Teodoro Orozco.- 46. Luis Isaac Segales (que retornó a Bolivia con permiso del gobierno de La Paz).- 47. Clodomiro Siñani.- 48. Antonio Vega.- 49. Víctor Vaca.- 50. Jorge Velarde.- 51. Walter Villagra.

Perú y Bolivia quedarán enlazados por las microondas

Las comunicaciones entre Bolivia y Perú quedarán enlazadas hoy, a las 11.00 horas, mediante sus respectivos servicios de microondas.

La Empresa Nacional de Telecomunicaciones ha hecho saber que todo está dispuesto para que a esa hora se inaugure el servicio, que ha sido posible mediante la instalación de una estación repetidora en una isla en el lago Titicaca.

El enlace brindará la posibilidad de transmisión por telefonía, telex, telegrafía, radiodifusión, llegando mediante el sistema de microondas y por la red vía satélite del Perú.

En la inauguración estarán presentes invitados especiales y habrá intercambio de mensajes entre los directores de las empresas de telecomunicaciones y de los embajadores de Bolivia y Perú, en contacto directo La Paz-Lima.

INFORME DE LIMA

LIMA, 18 (AP).- Perú y Bolivia quedarán interconmunicados a partir de mañana a través de un sistema de radioenlace.

En la instalación del sistema se han invertido 55 millones de soles (844.000 dólares), mediante un préstamo otorgado por Gran Bretaña e Irlanda.

El radioenlace se encuentra ubicado en las localidades de Llallahuani, en Perú, y Copacabana en BOLIVIA.

La interconexión permitirá que los dos países se comuniquen en forma directa a través de Chile o Brasil utilizando la vía satélite y también permitirá a BOLIVIA comunicarse con todo el mundo por intermedio de la estación terrena de Lurín , en Perú.

Para programa habitacional

El Banco de la Vivienda necesita capital de 20 millones de dólares

El Banco de la Vivienda necesita de un capital de operaciones de veinte millones de dólares para materializar un amplio programa tendiente a solucionar el grave problema de déficit habitacional que se presenta en nuestro país. El Lic. Guido Ocampo, Gerente de esa institución, manifestó a PRESENCIA que se busca el objetivo del gobierno nacionalista, una vez que el Presidente Banzer en repetidas oportunidades se ha comprometido a proporcionar facilidades para dotar de viviendas a todos los bolivianos.

Informó que, a la fecha, el Banco de la Vivienda cuenta con 1.800 accionistas, lo que demuestra que existe interés en solucionar el problema habitacional. Agregó que en los últimos meses varios ministros, ejecutivos de instituciones autárquicas y de empresas privadas han hecho conocer sus deseos de contribuir económicamente al Banco de la Vivienda.

Esta contribución añadió permitirá encarar la construcción de complejos habitacionales, edificios multifamiliares y también urbanizaciones para dotar de viviendas a miles de familias.

PRESTAMO

Actualmente, prosiguen las gestiones para obtener una línea de financiamiento de veinte millones de pesos bolivianos del Banco Central. Se realizan reuniones entre los integrantes de la comisión interinstitucional y se espera que hasta fines de septiembre se concrete la entrega de los fondos.

El Lic. Ocampo informó que, hasta la fecha, el Banco de la Vivienda ha recibido más de mil solicitudes de préstamos, a un promedio de 200 mil pesos bolivianos, para construcción de viviendas.

ASESORAMIENTO DEL BID

Asimismo dijo que el Banco de la Vivienda ha conseguido que el Banco Interamericano de Desarrollo proporcione asesoramiento técnico, en especial en la organización de almacenes generales, manejo de créditos externos y fiscalización de utilización de préstamos concedidos a los accionistas.

En el mes de septiembre, llegará un experto del BID para desarrollar esta labor. Se espera que, de este modo, el Banco de la Vivienda supere problemas que se presentan en estas actividades.

OFRECIMIENTOS

El Gerente del Banco de la Vivienda informó que en los últimos meses se ha recibido varias ofertas de bancos norteamericanos para financiar programas de vivienda. Dijo que estas ofertas son estudiadas a nivel superior del gobierno y que oportunamente se conocerán los resultados.

Cotización estaño ba 3.56 dólar

La cotización del experimentó ayer una baja en la Bolsa de Lo donde se vendió dólares la libra fina, puntos menos que el de anteayer.

Los demás meta vendieron en los sig precios:

Plomo, 0,22 dólares po fina.

Cobre, 0,69 dólares po fina.

Zinc, 0,33 dólares po fina.

Bismutó, 7,50 dólares bra fina.

Wolfram, 120.53 dólar UMF.

Cadmio, 2.77 dólares bra fina.

Plata, 4.20 dólares po troy.

Antimonio, 25.50 dólar UMF.

Oro. 111.00 dólares po troy.

Equipos técnicos explicarán bondades del servicio militar

Equipos técnicos que serán conformados por el Ministerio de Educación tendrán a su cargo la explicación de las bondades del servicio militar obligatorio de un año, según promesa del dirigentes estudiantiles del colegio Ayacucho.

El Cnl. Bernal Pereira explicó los alcances y beneficios del servicio militar de un año. "Los estudiantes no insistieron en modificar la disposición gubernamental que señala la obligación de servir a la patria por el lapso de un año".

Solicitaron que esas explicaciones llegaran a la mayoría de los estudiantes a través de las autoridades especializadas en ese campo. El Ministro, ofreció solicitar al Ministerio de Defensa la impresión de folletos explicativos, que puedan llegar a todo el estudiantado.

Según la información oficial, el "Ministro se mostró sorprendido por los disturbios provocados anteriormente, con la ruptura de vidrios, destrucción de muebles y la tenencia de bombas Molotov; por esas razones, dijo, estaba a punto de clausurar el Colegio Ayacucho en vista de esas actitudes".

La misma información indica que los "estudiantes quedaron satisfechos, comprometiéndose a trabajar en forma normal a partir de la fecha y hasta concluir las labores escolares".

Al finalizar la reunión de acuerdo a la información- el Ministro fue consultado sobre si las universidades del país tendrán la capacidad de brindar a todos los estudiantes que luego de prestar su servicio militar, quieran seguir estudios universitarios. El Ministro Bernal indicó que en reiteradas oportunidades "ha efectuado consultas a las autoridades del CNES, habiendo recibido la seguridad de que se dará cabida a todos estos estudiantes en las universidades".

Periodista israelí en visita a Bolivia

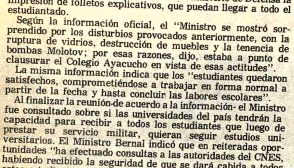

Se encuentra en Bolivia -como parte de un amplio recorrido ernacional- el señor Arie Avidor, quien es director de "Aurora", semanario israelí de actualidad. Este semanario, publicado en gua española, tiene información y opiniones sobre los más iados temas y circula en todos los países en que hay judíos que blan aquella lengua.

El señor Avidor vivió durante un año en Bolivia, entre 1957, y 9, por lo que conoce nuestro país.

Ha entrevistado a numerosas personalidades recogiendo cri- os sobre Israel e intercambiando opiniones con periodistas.

Ayer en la tarde, el señor Avidor (en primer plano, en la foto) tó PRESENCIA, con cuyo Director y Co-Director departió ante dos horas.

Estuvo acompañado por el señor Jorge Hachmann (a la echa, en la foto), relacionador público de la Embajada de Israel Bolivia.

Se reunió ayer el Consejo Asesor de la Cancillería

Canciller de la República, Gral. Oscar Adriázola, convocó ayer nsejo Técnico Asesor de su despacho a la primera reunión de ajo, que se prolongó por cuatro horas.

nuevo Consejo, posesionado hace quince días, está conformado el ex-embajador en Chile, Guillermo Gutiérrez V.M.; el in- AMAR, Ing. Miguel Tejada, el Dr. Guido Valle Antelo y el ex tro de Energía e Hidrocarburos, Ing. Roberto Capriles.

e grupo asesor reemplaza al denominado Consejo Consultivo estaba conformado en su mayoría por ex cancilleres e in- cionalistas.

Instituto Nacional de Colonización terminó el Plan Operativo para 1977

El Instituto Nacional de Colonización entregó a las autoridades del Ministerio de Agricultura, el Plan Operativo que será ejecutado en la gestión de 1977, como parte del Plan Quinquenal.

Según se informó, en este documento se han cuantificado metas, montos en inversiones y gastos, tanto de lo que se refiere al esfuerzo interno como a los financiamientos del exterior que se han logrado concretar.

Las acciones programadas para 1977 abarcan los siguientes rubros:

Los estudios e información básica que requiere la organización de núcleos fronterizos en Puerto Heath, Santa Rosa del Abuná, Puerto Villazón, La Gaiba y Tariquia que será conjunto, constituyen la fase inicial del Proyecto de Colonización de Fronteras.

Trabajos y estudios complementarios en las zonas donde se dispone de información básica que debe ser ampliada para los proyectos de factibilidad como los de Rurrenabaque, Sécure y Chaparecimoré.

En torno al Proyecto de Puerto Villarroel-Km. 21, se ha llegado a la fase de prefactibilidad, restando en consecuencia los estudios detallados de suelos, hidrológicos y forestales.

Proyectos en ejecución, como los de San Julián-Chané, Firaí y Búfalos.

Según se dijo, se realizarán estudios para recoger información básica para la implementación y elaboración de proyectos como en el caso de las zonas aledañas al eje troncal Caranavi, Sapecho, Yucumo y Puerto Salinas.

Asimismo se terminarán los estudios que se iniciaron en relación a suelos, inventarización forestal, clima, topografía y el potencial para la explotación agrícola ganadera.

- HOMENAJE AL BICENTENARIO.- Los alumnos de la Escuela "4 de Julio" de la ciudad de La Paz, rindieron un homenaje al bicentenario de la independencia de los Estados Unidos. El acto se realizó en la residencia del embajador norteamericano y contó con la presencia de más de un centenar de alumnos de kinder y ciclo básico que estudian en la citada escuela. En la oportunidad, la directora del establecimiento, Tomasa de Lafuente, puso de relieve los 200 años de la independencia norteamericana. Por su parte, el embajador William P Stedman, agradeció el homenaje señalando que el bicentenario de Estados Unidos y el sesquicentenario de Bolivia, "son de gran importancia histórica para nuestros dos países. En la foto, los alumnos de la Escuela "4 de Julio" que se encuentra en la zona de Tembladerani.

Posesión del nuevo Prefecto de Tarija

TARIJA, 18 (PRESENCIA).- A las 10.30 de mañana, en una ceremonia especial en el salón de honor del Palacio de Justicia, el Presidente de la Corte Superior del Distrito en presencia de autoridades civiles militares y religiosas, tomará el juramento de rigor al nuevo Prefecto de este departamento Ing. Jorge Vito Blacut

El Ing. Blacut no pertenece a ningun partido político y ha sido designado bajo la ley del servicio civil obligatorio es ingeniero civil, fue profesor de la Universidad de Tarija y del Instituto Tecnológico de La Paz, presidió el Comité Pro Intereses de Tarija, máximo organismo civico departamental.

Sede de gráficos fue entregada en Santa Cruz

Una sede social y sindical para trabajadores gráficos de Santa Cruz, fue inaugurada ayer en esa ciudad con costo de un millón de pesos.

La inauguración fue hecha por el Ministro del Trabajo, quien estuvo acompañado por autoridades locales de Santa Cruz y dirigindantes de ese sector laboral.

La adquisición del inmueble, su refacción y reacondicionamiento, demandó la inversión antes referida, que proviene de los aportes de 0.30 pesos mensuales que hacen los propios trabajadores.

El Ministro del Trabajo se dirigió a la concurrencia y expresó satisfacción por la inauguración de la nueva sede e hizo referencias a la política social del gobierno en pro de los sectores laborales y enumeró las obras que en esos programas se han realizado.

El coordinador Jaime Abasto, de la Confederación de ese sector de trabajadores, y su colega Antezana de la filial gráfica de Santa Cruz, además de referirse a su situación gremial comentaron de las de mayor antigüedad en el país, dijeron que la nueva sede llenará los requerimientos de los afiliados crucelos.

Dejaron constancia de su reconocimiento a quienes cooperaron para concretar esa obra, especialmente al Ministerio del Trabajo que es quien dispone y fiscaliza las aportaciones laborales.

Firma alemana creada en Muni atraerá capitales para Bolivia

La firma "LDL" de inversionistas alemanes, ha sido recientemente organizada en Munich, con la idea fundamental de atraer capitales de ese país para ser dedicados a obras de desarrollo en Bolivia.

Fritz Lochmann, Eduard Dobuchinsky y Gernot Lamby, son técnicos y capitalistas alemanes, accionistas mayoritarios de la firma Bavaria Unión Tarija S.A., que produce la cerveza "Astra", recién aparecida en el mercado tarijeño.

La misma firma ha organizado en Tarija la empresa denominada Maltería Bavaria Unión Tarija, S.R.L., con un capital inicial de Sus. 2.000.000.

La empresa se dedicará a la elaboración de maltas extraídas de la cebada cervecera que será cultivada en zonas aptas de Tarija, Chuquisaca y Potosí.

El proyecto de la maltería contempla un desarrollo de 5 años para alcanzar la producción de 6.000 toneladas de malta. Esta cifra irá en aumento en relación directa con el crecimiento de la infraestructura agrícola de cebada cervecera.

Los técnicos que organizan la maltería de Tarija, informaron a PRESENCIA que funcionará con maquinaria electrónica, totalmente automática, y que será la primera de su tipo en el país. Será instalada en el área de la cervecería "Astra".

La maquinaria llegará a Tarija en septiembre del año en curso y paralelamente se comenzarán las labores de cultivo y producción de la cebada cervecera en las localidades tarijeñas de Iscayachi, Sella, Carachimayu y otras. Posteriormente, se realizarán las mismas tareas en regiones del Sur de Chuquisaca y de Potosí, áreas actualmente deprimidas.

Los estudios de prefactibilidad hechos sobre la producción de cebada cervecera para la elaboración de maltas, señalan que serán más rentables que el trigo, con mayor ingreso para los campesinos dedicados a este cultivo por el mercado seguro y la cotización actual; por lo demás, se calcula un importante ahorro de divisas que son invertidas al presente en la importación de malta. Además, se ha previsto un importante remanente de malta para la exportación.

Los estudios para la fábrica de maltas fueron hechos por el profesor Herbert Bohle, de la Universidad de Giesseh, República ederal Alemana.

El gerente de la M Bavaria Unión Tarija, S.R El Dr. Ramón Cortéz, de que es socio accionista de del capital . Los demás son el Ing. Dobuschinsky Lochmann, Arq. Gernot Dr. Voss y el Lic. Pe cuentan con el 94% de ciones.

AASANA recibe diez tractores

Diez tractores serán tregados mañana a Administración Aeropuer Servicios Auxiliares a Navegación Aérea (AASANA destinados a realizar trab de mantenimiento de pist aterrizaje.

Se anunció que la entrega esas máquinas se hará en el aeropuerto Jorge Wilstermann de Cochabamba. Según in formaciones del Ministerio de Transporte y Comunicaciones el Presidente de la República encabezará el acto de entrega junto a autoridades de despacho.

Los diez tractores han ensamblados en la em FANATRAM, que tiene se Cochabamba. Fueron quiridos por la suma de 3.6 pesos, del Tesoro General República.

Cuentan con los imple necesarios para hacer tr de mantenimiento de pis aterrizaje dependientes AASANA, especialmen distritos del oriente del p

Se plantea necesidad mejorar calidad del arr

El Ministro de Asuntos Campesinos y Agropecuario encuentra en Santa Cruz donde viajó para reunirse con los ductores de arroz, con los que analizará problemas y plant la conveniencia de mejorar la explotación arrocera con l bras de "arroz de exportación", denominado así por su m calidad y aceptación en los mercados externos.

Se explicó en La Paz que el Cnl. Alberto Natusch ti programado visitar las zonas arroceras, para conversar con trabajos "y explicar las mejoras intenciones que tiene Gobierno para solucionar los problemas que confronta sector".

POLITICA AZUCARERA

Se informó también en el Ministerio de Industria y Comer que una comisión interministerial compatibilizará los trab de gabinete y campo, destinados a lograr el desarrollo del sec azucarero de Santa Cruz. Los comisionados viajaron a la capi oriental representando también al Ministerio de Asun Campesinos y a organismos financieros agropecuarios.

Entre el trabajo que realizarán, se incluye la verificación los informes sobre siembra de caña de azucar, producción comercialización. Se explicó que "la planificación para gestión 1977, tiende a establecer la racionalización social empresas, con la finalidad de mejorar condiciones de trabaju. que incidirá en el aumento de producción y calidad.".

Sólo los Concejos Municipales podrán autorizar empréstitos para Alcaldías

El anteproyecto de Ley ica de Municipalidades, Capítulo referente a los stos, establece que "la tación de todo empréstito, á previo acuerdo adoptado Concejo Municipal, por los os de sus miembros en cio". Agrega que sólo se vertirse el empréstito, en strucción de obras con- en los planes o ectos de desarrollo pal, debidamente apro- por los organismos entes. Agrega que el pago s intereses y amor- nes ordinarios y ex- narios de la deuda, se or intermedio del Tesoro pal o la Dirección de as de la Municipalidad.

mismo documento ex- que los contratos serán dos por el Alcalde, pre- torización del Concejo pal. Añade que los solamente podrán ser dos cuando con pos- d a su suscripción se an causas de fuerza o hecho fortuito que liten el cumplimiento bligaciones de alguna de es.

erda también que, para r contratos de ión, se requerirá el de los dos tercios de los es en ejercicio.

lo relativo a los prés- tamos, expresa que en garantía de las obligaciones contraidas, las municipalidades, con acuerdo del Concejo podrán constituir hipotecas sobre los bienes raíces de su propiedad, que no estuvieran destinadas a la atención de servicios municipales. Indica luego que si el empréstito fuere destinado a un uso distinto del señalado, los responsables serán sancionados conforme al Código Penal.

Puntualiza que es nulo todo acto o contrato celebrado entre los municipios y funcionarios municipales, o con los conyuges, ascendentes, descendientes o parientes colaterales de estos hasta el cuarto grado de consanguinidad y segundo de afinidad, inclusive.

Finalmente este Capítulo señala que, excepcionalmente y en caso de utilidad manifiesta, previo acuerdo de los dos tercios de los municipios en ejercicio, se autorizará a Alcaldía a suscribir contratos sin tomar en cuenta las prohibiciones contenidas en artículos anteriores.

Pronóstico del tiempo

CIUDAD DE LA PAZ.- Presentará cielo despejado a poco nuboso, poco cambio de temperatura, vientos moderados de dirección variable.

TEMPERATURA MAXIMA PRONOSTICADA DE 17.0 GRADOS

TEMPERATURA MINIMA PRONOSTICADA DE 3.0 GRADOS

EL ALTO DE LA PAZ.- Temperatura Máxima Pronosticada de 14.0 Grados.

Temperatura Mínima Pronosticada de -4.0 Grados.

ALTIPLANO Y VALLES.- Presentarán tiempo bueno con cielos despejados a poco nubosos, poco cambio de temperaturas, vientos moderados de dirección variable. **NORTE DE LA PAZ.-** Presentará cielo nublado, poco cambio en la temperatura, vientos débiles y variables. **LLANOS ORIENTALES.-** Presentarán cielos cubiertos a nublados, precipitaciones débiles y aisladas, poco cambio de temperaturas, vientos moderados predominantes de dirección Sud. **LLANOS DEL NORTE.-** Presentarán cielos poco nubosos, temperaturas en leve ascenso, vientos débiles y variables.

Se postergó inauguración de la fábrica de cueros de COFADENA

Debido a las recargadas labores del Primer Mandatario de la Nación, se postergó la inauguración de la fábrica de cueros y derivados de la Corporación de las Fuerzas Armadas para el Desarrollo Nacional.

Esta fábrica remodelada e instalada en la zona de Chacaltaya tendrá una producción anual de cien mil pares de calzados y 30 mil pies cuadrados de cuero para trabajos de talabartería.

Aún no se fijó la fecha oficial de apertura, pero el Gerente de COFADENA, Gral. Paul de Palacios, manifestó que será el Presidente Hugo Banzer quien pondrá la puesta en marcha de la fábrica.

La producción de la fábrica militar de cueros estará destinada a cubrir las necesidades de las Fuerzas Armadas. La fábrica fue remodelada con más de cien mil dólares.

INSPECCION DEL MINISTRO BERNAL

El Ministro de Defensa Nacional, Gral. René D. Bernal Escalante, en la mañana de ayer, realizó una inspección a las dependencias de la Escuela Naval Militar con el objeto de interiorizarse del funcionamiento, organización y necesidades de ese Instituto.

El Ministro departió con el Director de la Escuela Cap. Frag. Tomás Orosco Saracho y los Jefes, Oficiales y cadetes visitó las instalaciones y dependencias con las que cuenta el Instituto.

VIVIENDAS EN COCHABAMBA

El Gerente de Construcciones de COFADENA, Cnl. Jorge Blacutt, informó que se aceleran los trabajos de construcción de 24 viviendas provisionales, que serán ajudicadas a los oficiales de la guarnición de Cochabamba, debido a la creciente demanda habitacional. Consultado sobre la construcción del edificio multifamiliar para Jefes y Oficiales de la guarnición de La Paz, dijo el Cnl. Blacutt que la Empresa ICA e Ingenieros Civiles Asociados, se adjudicó la edificación de la obra.

INSPECCION.- El Ministro de Defensa Nacional realizó ayer una inspección de las instalaciones y dependencias de la Escuela Naval Militar a cargo del Cap. Frag. Tomás Orosco Saracho. En la fotografía, el Gral. René D. Bernal Escalante visita los dormitorios de los cadetes.

Tenemos el agrado de comunicar a nuestros clientes la llegada de

Material de Ingeniería KEUFFEL & ESSER

Papel para dibujar y calcar ALBANENE

Papel amoniacal HELIOS

Película HERCULENE

ESTUCHES LEROY de 11 reglas y 2 reglas.

ESTUCHES RAPIDOGRAPH de 7 puntas

LIBRETAS DE CAMPO

CEPILLOS, REGLAS "T"

REGLAS PARALELAS

REGLAS DE ACERO etc.,

DISTRIBUIDORES EXCLUSIVOS PARA BOLIVIA:

Arauco Prado y Cía. S.A.

LOAYZA 173 - CASILLA 680 - TELEFONO 25943.

Presidente entregará obras en Santa Cruz, Cochabamba y La Paz

Como homenaje al quinto aniversario de la revolución de agosto de 1971, el Presidente de la República, acompañado de varios de sus ministros y de los jefes del Comando Conjunto de las Fuerzas Armadas, efectuará un recorrido similar al que realizó hace cinco años al asumir el poder. Por acuerdo del Gabinete, los actos de celebración se limitarán a la entrega de obras durante los dias 21.

El Gral. Hugo Banzer y su comitiva iniciarán la entrega de obras hoy, en Santa Cruz, mañana pasarán a Cochabamba y finalizarán en La Paz. En medios informativos oficiales no se dio a conocer que Ministros acompañarán al Jefe del Estado. Es probable que además del titular de la Cartera de Salud, participen el Canciller, el de Defensa y el de Transportes y Comunicaciones.

Se anunció que en Santa Cruz se entregará el Centro de Rehabilitación en el Hospital del Niño, el Centro de Terapia Intensiva en el Hospital San Juan de Dios, y el Centro de Enfermedades Mentales. En el Ministerio de Salud, se informó asimismo que, en Cochabamba, se procederá a la inauguración del Hospital de Quillacollo y los laboratorios de Entomologia, que también funcionará el Instituto Nacional de Investigación de la enfermedad de Chagas. Se aseguró que en los días siguientes se entregarán otras obras sanitarias en áreas rurales.

En Santa Cruz se entregará también una ampliación de la refinería de Petroleo.

En Cochabamba será entregada al servicio público la carretera asfaltada ampliada entre la ciudad y Quillacollo, con una longitud de 17 kilómetros, tiene cuatro carriles de circulación, jardines centrales y espacios de estacionamiento. Está dotada además de un sistema de iluminación.

En la misma capital del valle se formalizará el convenio con la empresa constructora Bartos, para la construcción de la carretera asfaltada Quillacollo-Confital (en la ruta a Oruro), de aproximadamente 105 kilómetros de longitud y que tendrá un costo de 54.964.000 dólares.

REFINERIA

La refinería que será inaugurada en Santa Cruz, ha sido construída con una inversión de $us. 2.200.000.

Tendrá una capacidad de cinco mil barriles diarios, lo que permitirá incrementar el volumen de refinación del distrito de Santa Cruz, hasta un total de nueve mil barriles por día.

Las obras fueron dirigidas por el ingeniero boliviano Guillermo Elder.

Falleció Monseñor Juan Nicolai

Fue Obispo de Tarija desde 1944 hasta el año pasado

El Secretario General de la Conferencia Episcopal de Bolivia, Monseñor Alejandro Mestre, ha comunicado que ayer ha entregado el alma a Dios, en Cochabamba, su Excelencia Monseñor Juan Nicolai, Obispo que fue de Tarija durante 31 años. Los restos mortales del finado serán trasladados hoy a Tarija, donde tanto se le ama. Las exequias se realizarán en la Catedral de aquella ciudad con la presencia del Excmo. Cardenal Maurer y otros prelados.

Monseñor Nicolai fue el segundo Obispo de Tarija. Ejerció allí sus funciones episcopales desde 1922, con gran satisfacción de todos los fieles. Durante este tiempo ha cumplido una profunda labor tanto espiritual como material que le ha hecho acreedor al reconocimiento de los fieles y del Supremo Gobierno, que le otorgó la Condecoración de la Orden del Cóndor de los Andes.

El prelado de Tarija nació en Pistoia (Italia) el 16 de marzo de 1898; vistió el hábito franciscano en 1913. Concurrió a la Primera Guerra Mundial donde alcanzó el grado de Teniente de Infantería del Ejército italiano. El 13 de agosto de 1922, fue ordenado sacerdote.

Cuatro meses después de su ordenación sacerdotal, llegó al convento franciscano de Tarija para entregar todos sus esfuerzos a la labor misionera, adscrita al Vicariato Apostólico del Gran Chaco. Dentro de la Orden Franciscana, ocupó importantes funciones, entre ellas las de Comisario Provincial de Tarija y Potosí, Vicario General de las Provincias Franciscanas del Ecuador y Perú, y Custodio de la Provincia de San Miguel (Argentina).

El 20 de febrero de 1944, fue consagrado Obispo Coadjutor de Tarija, con derecho a sucesión asumiendo la dirección de la Diócesis al fallecimiento de Monseñor

- DECESO.- Monseñor Juan Nicolai, Obispo de Tarija hasta el año pasado, falleció ayer en Cochabamba, durante una intervención quirúrgica. Sus restos serán trasladados hoy a Tarija.

Ramón María Fonto en 1947.

Tarija, a través de la labor pastoral de Monseñor Nicolai, se ha beneficiado con innumerables obras a las cuales ha prestado toda su capacidad y su gran espíritu cristiano. Se recuerda con gratitud la celebración del Segundo Congreso Eucarístico Diocesano en 1952, la visita de la Virgen de Chaguaya, la erección del monumento al Sagrado Corazón de Jesús. Para ayudar a los desvalidos, fundó la institución de las Vicentinas y cooperó a numerosos proyectos de servicio social.

Gracias al esfuerzo de Monseñor Nicolai, se han construido el Seminario de Tarija, el teatro de Acción Católica; se ha logrado la instalación de Ordenes Religiosas y se han edificado y reparado varios templos, especialmente en el área rural. Como Obispo de la Diócesis, participó en el Concilio Vaticano II.

Se ha destacado que "su más grande y permanente preocupación fue siempre la consolidación del espíritu cristiano en la familia; que el pueblo frecuentase asiduamente los sacramentos y la sana orientación de la juventud en los momentos difíciles. Podría decirse que sobre esos tres principios ha desarrollado su labor de Obispo, dando a su vida un sentido de intensa oración, de vida, piedad y de sacrificio verdaderamente cristiano".

Con ocasión de su renuncia a la administración de la diócesis, por motivos de edad y de salud, el 5 de marzo del pasado año, el Excmo. Cardenal Villot, Secretario de Estado de Su Santidad, le dirigía en nombre del Santo Padre el siguiente cablegrama:

"Citta del Vaticano - Nuntius - La Paz. A Monseñor Juan Nicolai que con su continuada labor ministerial en tierras bolivianas y fecundos años tarea pastoral diócesis Tarija ha ofrecido valioso testimonio espíritu entrega generosa servicio Iglesia, Santo Padre desea expresar fraterna gratitud acompañada fervientes plegarias por su personal bienestar y serenidad espiritual mientras de corazón otórgale especial bendición apostólica extensiva sus seres queridos".

PRESENCIA se adhiere al profundo pesar que ha causado la muerte de este Obispo ejemplar, que fue uno de sus principales alentadores, sobre todo en momentos difíciles.

Estudio de Misión de Harvard

Las exploraciones mineras apenas alcanzan al 5% del territorio

Las exploraciones mineras apenas alcanzan al cinco por ciento del territorio nacional, según consigna el Estudio sobre Tributación Minera elaborado por la Misión de la Universidad de Harvard.

El mismo estudio sostiene que las inversiones en exploración durante la última década, alcanzaron a $us 10 millones, que sólo pueden ser comparables a los desembolsos en exploración primaria sobre denuncias mineras de una cantidad de compañías individuales en Indonesia, en el periodo 1968-1975.

Los datos reveladores de la situación minera nacional, contenidos en el citado estudio, indican también que "históricamente la economía boliviana se ha caracterizado por su extrema dependencia de los recursos no renovables, particularmente de los minerales metálicos, pese a que Bolivia no tiene yacimientos de grandes extensiones ni de inconmensurable valor".

Para corroborar esos extremos, el estudio hace comparaciones sobre el valor de las exportaciones mineras por hectárea durante 1974. En ese período, Bolivia logró exportar $us 70.38, Chile, $us. 175.26, y Canadá $us 284.12.

Asimismo dice que el valor de las exportaciones de Thailandia, Filipinas y Malasia -cada país con similar superficie- es de cuatro veces el valor de las exportaciones de Bolivia.

CONTRIBUCION A LA RECAUDACION FISCAL

Con relación a las contribuciones del sector minero a las recaudaciones fiscales, de 1972, cuando era del orden del 32.5 por ciento, se incrementó en 1974, al 45 por ciento.

Para el capítulo de Legislación Comparada, el estudio analizó legislaciones mineras de 17 países mineros, países vecinos y otros con experiencia en la industria minera.

Las conclusiones de ese capítulo dicen que Bolivia es el único país en el mundo, con excepción de Nueva Caledonia, donde todavía no se aplica el impuesto sobre las utilidades.

Afirma que las regalías e impuestos a la exportación, como impuestos que gravan a la producción, están entre los más altos del mundo.

SISTEMA ACTUAL

El análisis realizado por la Misión de la Universidad de Harvard sobre el sistema actual de imposición, demuestra que un impuesto del 50 por ciento sobre utilidades habría producido la misma recaudación que un impuesto a la exportación y las regalías.

El sistema impositivo actual ha generado -dice el informe- efectos negativos para la actividad minera y la economía nacional.

Uno de esos efectos sería que no se han podido captar para el Gobierno los beneficios crecientes de las empresas cuando los precios de los minerales son altos.

El actual sistema alentaría el desperdicio y la dilución de los recursos minerales extraídos y la disminución de la ley de los concentrados.

ASBORA niega afirmaciones de representantes de radialistas

La directiva de la Asociación Boliviana de Radiodifusión (ASBORA), mediante un comunicado difundido ayer en La Paz negó afirmaciones hechas públicas por el coordinador y delegados de los trabajadores de las emisoras del país, relacionadas con los salarios y el tipo de labor que se cumple en esa actividad.

El texto del comunicado difundido por ASBORA dice:

Ante publicaciones de prensa cuyo contenido, al apartarse de la verdad tiende a confundir a la opinión pública, ASBORA, en representación de la radiodifusión privada de todo el país, puntualiza:

1°.- SALARIOS.- No es evidente que los señores radialistas perciban el salario mensual de mil pesos, como amañadamente afirman las cinco personas que siendo funcionarios de una sola emisora local se arrogan la representación de la nueva entidad denominada "Trabajadores en Radio y Televisión de Bolivia".

2°.- JORNADA DE TRABAJO.- La jornada diaria de trabajo en radio tanto para locutores como operadores es de sólo tres horas, habiendo inclusive especialidades como la lectura de noticiosos que tienen 75 minutos de labor diaria.

3°.- MULTI-EMPLEO EN RADIO.- La radiodifusión nacional, por sus características especiales, facilita el multiempleo que se concreta en el trabajo de un mismo locutor, operador o reportero en dos, tres y hasta cuatro emisoras, aparte de recibir salarios extras en programas deportivos, especiales y otros de producción independiente. Facilita, asimismo, remuneraciones suplementarias como el pago por grabación de jingles cobrados directamente de anunciadores. Otorga comisiones del 15% mínimo por contratación de publicidad.

4°.- BENEFICIOS Y BONOS.- Los señores radialistas de emisoras privadas perciben, además, pagos triples y dobles, respectivamente, por labor en domingos y feriados. Se les reconocen también 150 pesos como bono de movilidad en horarios posteriores a las 22 horas así como el Bono Nocturno. Gozan de todos los beneficios señalados por la Caja de Seguridad Social.

5°.- TOTAL DE SUELDOS.- La totalización de sueldos percibidos se desglosa así: sueldos mensuales: 12; un sueldo por Bono Patriótico; un sueldo por aguinaldo navideño; un sueldo por prima; un sueldo por vacación (a quienes tienen 30 días de este beneficio). Total: 16 sueldos al año, por tres horas diarias de trabajo que no son de jornada física continua.

6°.- DIFERENCIAS.- Con los testimonios anteriores que ASBORA se ve obligada a revelar muy a pesar suyo, se esclarece que las remuneraciones de los radialistas -con tres horas diarias de trabajo, excepto el personal administrativo que es mínimo- están muy por encima que trabajadores y empleados de otros niveles públicos y privados que tienen labores full time de 7 y 8 horas por jornada.

7°.- SEDE SOCIAL.- Se hace constar que en fecha 19 de marzo del presente año, documentalmente ante autoridades gubernamentales, se otorgó a los señores radialistas la utilización y comercialización de avisos durante tres meses en todas y cada una de las emisoras privadas, lo que sólo en La Paz significa un promedio de 240 mil pesos. Este beneficio se concretó con destino a la Sede Social de los Radialistas y no cuantifica las contribuciones de emisoras estatales, militares, gremiales ni de la TV.

8°.- DISPOSICION DE ASBORA.- ASBORA y los medios de comunicación privados de radio no son insensibles a las necesidades de los trabajadores de radio, pero rechaza los recursos que tergiversan la verdad. ASBORA desea dialogar y llegar a acuerdos con genuinos representantes de base. Por lo tanto, no teme presiones ni amenazas de paros, huelgas, de quienes arrogándose representación de bases, desean repetir acciones que, otrora pretendían "nacionalizar" la radiodifusión nacional.

Renunció ayer Coordinador de la Televisión

Willy Padilla Avilés, Coordinador General Administrativo de la Empresa de Televisión Boliviana, presentó renuncia a sus funciones y en la nota elevada en ese sentido al Secretario General de Prensa e Informaciones de la Presidencia de la República, hace observaciones sobre lo que considera inadecuada marcha de Televisión.

Padilla opina que los problemas de T.V. y Canal Siete tienen su origen desde la adjudicación y provisión de equipos por Inelec, de lo que dice, derivan las dificultades técnicas. Agrega en otras partes que a ello se suman problemas relacionados a la administración y organización de la empresa. Sostiene que es erróneo dar a la empresa de televisión el mismo trato que a otras organizaciones estatales, ya que debe tenerse en cuenta su función peculiar y dotarla de un reglamento.

El renunciante afirma que se han formado comisiones de reestructuración con expertos en administración pública, pero sin tomar en cuenta a expertos en canales de televisión. Sostiene también que existen en el país y aun en la misma empresa, profesionales técnicos del ramo, pero que han sido postergados. Afirma que se ha preferido decidir las designaciones de personal de dirección por favores políticos o personales.

Willy Padilla Avilés anota, en otra parte de su renuncia, que conviene corregir errores, sobre todo ahora que se extiende a red nacional de televisión y expresa que sus observaciones obedecen solamente a su deseo de que se mejore el servicio en bien del país.

Felicitan al Gobierno por la carretera La Paz-Ixiamas

Las autoridades y principales vecinos de la localidad de Ixiamas, han dirigido una nota al Gral. Hugo Banzer en la que le expresan su felicitación por la obra caminera que unirá La Paz con la capital de la provincia de Iturralde.

La nota que es extensiva al Prefecto del Departamento y al Presidente de CORDEPAZ, señala que las ingentes riquezas de esa región sólo esperan la conclusión de esa carretera para ser explotadas.

En uno de los parágrafos del documento se expresa lo siguiente: "La vertebración caminera al norte paceño, hasta llegar a Puerto Heath, es un factor preponderante para sentar la soberanía nacional en los límites con el Perú y el Brasil, proyecto de mucha importancia, al cual todos los habitantes de estas alejadas regiones del Departamento de La Paz, que también son Bolivia, estamos dispuestos a colaborar con todo nuestro esfuerzo".

Fue posesionado Comité de Censo en Provincia Ingavi

Ayer fue posesionado el Comité Impulsor del Censo de Población y Vivienda en la Provincia Ingavi de La Paz. El acto se realizó en la Alcaldía de Viacha y contó con la asistencia de autoridades del Instituto Nacional de Estadística, que organiza el proyecto censal nacional que se cumplirá el 29 de septiembre próximo.

Los miembros del Comité Provincial fueron posesionados por el Rvdo. Padre Luis Casey; ellos son: Cnl. Luis Kuramoto, Comandante de la Región Militar; Wenceslao Larrea; Corina V. C. de Céspedes, Alcaldesa; Herman Fellman y otras personas representativas de la región.

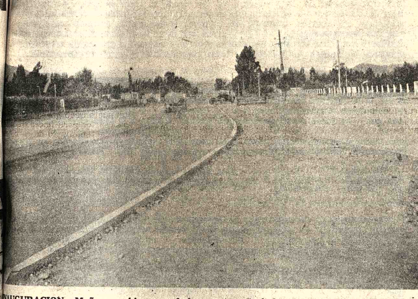

INAUGURACION.-- Mañana será inaugurada la carretera Cochabamba-Quillacollo, de aproximadamente 19 kilómetros de extensión. Se informó que el Presidente de la República será quien tenga a su cargo el acto inaugural, que contará con la presencia de autoridades y de invitados especiales. Se trata de una obra de mucha importancia para esa región. Tiene dos carriles que permiten el desplazamiento simultáneo de cuatro vehículos. Cuenta con espacio intermedio para arborización y jardinería. Se le ha dotado de un sistema moderno de iluminación en toda su extensión. En la fotografía se puede ver una parte de la obra a inaugurarse, lo que coincidirá con la entrega de la ampliación y remodelación de las avenidas Blanco Galindo y de Las Heroínas, en esa capital.

Los trabajadores de prensa, radio y TV defenderán la libertad de información

Trabajadores de prensa, radio y televisión acordaron aunar esfuerzos para la defensa de la libertad de información y expresión y para constituir la Confederación de Medios de Comunicación Social.

El acuerdo fue suscrito entre coordinadores y delegados de base de los tres sectores, quienes dejan constancia de que su decisión se basa y respaldará en los derechos proclamados y reconocidos por disposiciones nacionales e internacionales.

El documento suscrito hace referencia a que el noveno congreso nacional de trabajadores de la prensa de Bolivia, realizado en octubre de 1974, en Oruro, y el cuarto congreso de trabajadores de radio y televisión, efectuado en septiembre de 1974 en Santa Cruz, aprobaron la constitución de una Conferencia de los Medios de Comunicación Social.

El documento menciona el hecho de que la Constitución Política del Estado reconoce como uno de los derechos fundamentales de las personas la libre emisión de sus ideas y opiniones por cualquier medio de difusión, además de que reconoce y garantiza la sindicalización como medio de defensa, representación, asistencia, educación y cultura de los trabajadores.

Similares reconocimientos contenidos en la Carta de los Derechos Humanos y de otras instituciones son mencionados en el convenio, como aquel de la Organización Internacional del Trabajo de que "los trabajadores y los empleadores, sin ninguna distinción y sin ninguna autorización previa, tienen el derecho de constituir las organizaciones que estimen convenientes. así como el de afiliarse a estas organizaciones, con la sola condición de observar los estatutos de la misma".

Se añade que "las organizaciones de trabajadores y empleadores tienen el derecho de redactar sus estatutos y reglamentos administrativos, de elegir libremente sus representantes, de organizar su administración y sus actividades y de formular sus programas de acción. Las autoridades públicas deben abstenerse de toda intervención que tienda a limitar este derecho o entorpecer su ejecución legal".

PUNTOS ACORDADOS

El convenio tripartido establece los siguientes puntos:

Primero.- Llevar a la práctica las resoluciones congresales señaldas, reafirmando el derecho de libre asociación y la defensa institucional de los organismos que los representan.

Segundo.- Coonfederar esfuerzos para la defensa de la libertad de información y de expresión de opiniones.

Tercero.- La unión de los trabajadores de la prensa, radio y televisión buscará los medios adecuados para la promoción profesional y progreso económico-social de sus afiliados.

Cuarto.- El presente acuerdo constituye la base fundamental de la Confederación de los Medios de Comunicación Social que, cumplidos los requisitos legales, comenzará a funcionar inmediatamente.

Quinto.- Los trabajadores de prensa, radio y televisión ven con simpatía los esfuerzos que a nivel empresarial (Acuerdo Prensa-Radio) se alientan en defensa de la libertad de información y de expresión.

La Asociación de Bancos observa medida dictada por Banco Central

La Asociación de Bancos Privados de Bolivia ha efectuado algunas observaciones a la resolución dictada por el Banco Central de Bolivia, en sentido de que todas las entidades bancarias y financieras deberán aumentar sus capitales mínimos pagados.

La información fue proporcionada a la prensa por el Presidente de la entidad y gerente general del Banco Nacional de Bolivia, Lic. Alfredo Buchón Rivas, quien indicó que las observaciones están siendo canalizadas a través de conversaciones que se vienen sosteniendo con autoridades del Ministerio de Finanzas y el Banco Central de Bolivia.

Buchón Rivas dijo que las observaciones hechas por la Asociación de Bancos Privados, sobre las ventajas o desventajas de la medida dictada, seran dadas a conocer en los próximos días y que en el momento no podía adelantar nada sobre el particular.

En la oportunidad, se explicó que la medida del Banco Central fue adoptada debido a la creciente actividad económica del país, traducida en el incremento de los depósitos a la vista, ahorros y otras operaciones bancarias, así como también porque la contribución de los bancos es determinante para el desarrollo del país, razón por la cual se estima necesario el reforzamiento de los capitales de estas entidades.

LOS AUMENTOS

De acuerdo a la información, el aumento para los bancos privados nacionales, sean comerciales y secciones comerciales de bancos hipotecarios, tengan o no secciones de ahorro, fideicomiso y cambio, será hasta los 20 millones de pesos.

Los bancos hipotecarios y secciones hipotecarias de bancos comerciales, aumentarán hasta los 6 millones.

Los bancos extranjeros, sucursales o agencias de bancos comerciales extranjeros, subirán su capital a los 40 millones de pesos. Los bancos industriales y/o de inversión extranjeros, subirán hasta 60 millones de pesos.

Crece el tráfico en puerto de Venecia

ROMA, 18 (IPS) - Un neto aumento en la actividad portuaria de Venecia se registra ultimamente. A partir de comienzos del año hubo un aumento del 25 por ciento en el tráfico de pasajeros lo que significa la llegada y partida de unas 75 mil personas.

El tráfico comercial, a excepción del petróleo, ha aumentado llegando a un 7,5 por ciento que significan un millón 600 mil toneladas. En comparación con lo exportado el año pasado se ha logrado un incremento de 100 mil toneladas.

Banzer pidió participar como empadronador en próximo censo

(...) - El Presidente Hugo Banzer solicitó a la dirección del Instituto Nacional de Estadística (INE) ser empadronador en el próximo Censo Nacional de Población y Vivienda a celebrarse el último miércoles del mes de setiembre, día 29, se informó hoy a esta agencia en el INE.

Ese día, todos los bolivianos deberán permanecer recluídos en sus domicilios entre las cero y las 20 horas, período en el que 40.000 agentes del censo realizarán la labor estadística en todo el territorio nacional.

Los empadronadores recibirán un curso especial a partir de los primeros días del próximo setiembre.

Modernos sistemas audiovisuales serán utilizados en la preparación de los agentes del censo.

El Censo se prolongará durante un día en las ciudades, pero en las zonas campesinas, los agentes del censo demorarán unos tres días en su trabajo.

Cada agente censal en las ciudades deberá cubrir 50 viviendas para el censo, mientras en el campo cada empadronador censará a las personas que habiten en 20 viviendas.

Nadie quedará excluído del censo pues el INE dispone en la actualidad de 12.000 mapas de todo el territorio nacional.

Para la confección de esos mapas, se ha recibido también la valiosa colaboración de satélites norteamericanos que han sobrevolado el país en meses pasados.

Sólo los agentes del censo, emergencias de salud, policías y periodistas estarán autorizados a salir de sus domicilios durante la realización del censo.

Todos los demás ciudadanos no podrán abandonar durante el 29 de setiembre el lugar donde pernoctaron.

Las Fuerzas de Seguridad serán las encargadas de hacer cumplir esta prescripción, considerada necesaria para el cabal cumplimiento del Censo.

Los maestros y maestras serán los principales agentes del censo, siendo ayudados en algunos puntos del país, sobre todo en áreas urbanas, por funcionarios públicos.

Los agentes del censo realizarán su trabajo "ad honorem".

El 29 de setiembre será superferiado en Bolivia pues no habrá espectáculos, restaurantes, ni lugares de diversión, abiertos. Todo estará cerrado. Las fábricas funcionarán sólo con sus turnos de emergencia. Tampoco habrá transporte local ni interprovincial. Todos los medios de comunicación serán puestos a disposición del censo.

UMSA aclara sobre el curso pre-universitario

El rectorado de la Universidad Mayor de San Andrés, a raíz de una nota publicada en nuestra edición de ayer, envió la siguiente carta:

Señor Director:

Como es de su conocimiento el día de ayer martes 17 de agosto, a horas 17:00, invité a varios periodistas de los órganos de prensa y radio a una Conferencia, en la cual por lo concreto del tema me permití leer un extenso documento en el que hacía referencia a los acuerdos logrados en la Reunión de CONUB realizada la semana pasada en la ciudad de Cochabamba.

Este documento con una parte introductiva y siete puntos fue comentado y analizado por los señores periodistas, a cuyo efecto tanto el suscrito Rector como el Dr. Uzeda Vicerrector de esta Superior Casa de Estudios, respondimos a muchas preguntas. En el día de hoy en la publicación de PRESENCIA N° 6.537 y bajo el título de "Examen de ingreso será sustituido por un curso pre universitario" se publica una crónica relativa a dicha Conferencia de prensa que textualmente dice: "El citado curso se realizará a partir del segundo semestre de 1977 cuando los primeros bachilleres cumplan con el Servicio Militar Obligatorio de un año" (leer el 3er. párrafo).

En honor a la verdad, en ningún momento me referí a tal hecho, de supeditar el curso pre universitario al cumplimiento previo del Servicio Militar Obligatorio de un año, simplemente no hablamos nada sobre el tema específico, tampoco en CONUB se consideró esta situación.

En forma personal mantengo un punto de vista claro y concreto sobre las obligaciones cívicas que deben cumplir todos los ciudadanos para con la Patria, sin embargo creo necesario un espíritu orientador y positivo de parte de los señores periodistas que en todo caso, evite la divulgación de información absolutamente alejada de la verdad y que en las actuales circunstancias crea un inmotivado ambiente de tensión, en momentos en que la Universidad busca el mejor modo de lograr la iniciación de un semestre que se caracterice por una normalidad absoluta, en beneficio directo de la juventud estudiosa.

Agradeciendo quiera usted publicar la presente a fin de aclarar la cuestión de suyo importante, ratificando una vez más la ética que siempre ha caracterizado a PRESENCIA, me es grato reiterarle las consideraciones de mi consideración distinguida.

UNIVERSIDAD MAYOR DE SAN ANDRES

Ing. Rolando Sahonero N., RECTOR.

El Plan Operativo será base para el presupuesto de 1977

El Ministro de Planeamiento y Coordinación, Gral. Juan Lechín Suárez, en declaraciones formuladas a PRESENCIA, informó que el Plan Operativo 1977, será la base para la elaboración del próximo presupuesto general de la nación.

Lechín Suárez manifestó que el Plan Operativo 1977 está en su fase de recopilación de informes con el Ministerio de Finanzas y Banco Central de Bolivia, para la coordinación de las proyecciones del plan con la política financiera, como ser el plan anual operativo, presupuesto general de la nación, programa monetario, diseño del sistema de control y las alternativas de distribución de los techos financieros para el próximo año.

Por su parte, el Subsecretario de Planeamiento, Lic. Enrique García, continuando con la información proporcionada por el Ministro Lechín Suárez, manifestó que todo este trabajo estará concluido en septiembre del presente año, de acuerdo al calendario de actividades elaborado por el Ministerio.

Indicó que la elaboración del borrador del Plan Anual Operativo de 1977, se efectuará el próximo mes de septiembre en coordinación con el Ministerio de Finanzas para el apoyo a los organismos sectoriales para la programación del proyecto de presupuesto del próximo año.

Dijo que, en la actualidad, se analizan los proyectos prioritarios en coordinación con el Comité Nacional de Proyectos. "Se analizan aquellos programas y proyectos que sean compatibles con la estrategia sectorial y regional planteada en el Plan Quinquenal, a nivel específico, factibilidad asegurada y rentabilidad adecuada a la realidad nacional".

García indicó que uno de los aspectos fundamentales del Plan Operativo 1977 contendrán analisis de la política tanto económica como financiera y social para que sean concretas y claras como bases para el presupuesto general de la nación, la proyección monetaria y el financiamiento externo.

Finalmente, dijo que es el primer año en que se realiza este trabajo "como una precondición para la elaboración del presupuesto del país y en la cual participarán todos los ministerios, entidades dependientes del Estado y se efectuarán consultas con el sector privado".

Segunda reunión para analizar alcances del plan quinquenal

El Subsecretario de Planeamiento, Lic. Enrique García, en declaraciones formuladas a PRESENCIA, informó que, por instrucciones del Presidente de la República, mañana viernes se realizará una segunda reunión con ejecutivos nacionales para analizar los alcances del Plan Quinquenal de Desarrollo Económico y Social 1976-1980.

Durante la reunión, que se iniciará a las 14.00 horas en la Casa de la Cultura Franz Tamayo, se analizarán las directivas, los sistemas de planeamiento, control, proyectos y administración de todo el plan.

García indicó que en esta reunión se hará una definición de todos los programas y proyectos que se han iniciado y se ejecutarán hasta el año 1980.

Preguntado sobre cuántos proyectos de importancia se realizarán en el quinquenio, García respondió que aproximadamente 200, de los 500 proyectos que contiene el Plan Quinquenal.

Por otra parte, informó que una reunión similar, en la que se explicarán todos los alcances del Plan, se realizará con todos los periodistas la próxima semana; en tal oportunidad entregará el resumen del plan que también será puesto a la venta para el público en general y principalmente para todas las instituciones públicas y privadas del país.

Finalmente, el Subsecretario de Planeamiento anunció que a la reunión asistirán el Ministro de Planeamiento y Coordinación, Gral. Juan Lechín Suárez, los subsecretarios de todos los ministerios, ejecutivos de instituciones públicas, empresas estatales, mixtas y privadas, corporaciones y comités de desarrollo, prefecturas y alcaldías de todo el país.

La reunión concluirá el mismo día viernes a las 19.00 horas con un mensaje que será pronunciado por el Presidente de la República desde el Hall del Palacio de Gobierno.

Educadores extranjeros y nacionales visitaron núcleo de Santiago de Huata

Educadores de trece estados de Norteamérica y de siete países de América Latina - incluída Bolivia- pernoctaron anoche en la comunidad campesina de Santiago de Huata, escenario de la segunda fase de la I Conferencia Interamericana sobre Educación Comunal.

Los visitantes llegaron a esa población, a orillas del Lago Titicaca, a medio día de ayer. El grupo estaba encabezado por el Gobernador del Estado de Utah, Calvin Rampton, y su esposa.

A la entrada de la población, el Gobernador y los educadores fueron recibidos por las autoridades locales y el Subsecretario de Educación Rural y un delegado del Prefecto del Departamento.

Luego, Pedro Lizme, Presidente de las Juntas Vecinales de Santiago de Huata, entregó al Gobernador la "Llave de la población", que simbólicamente abriera el recorrido hasta la plaza principal del pueblo, donde se realizó el acto central, consistente en un desfile escolar. Acudieron 15.000 campesinos aproximadamente luciendo vistosos atuendos y diversidad de instrumentos musicales.

Durante el acto, se entregaron también presentes nativos a los visitantes. Posteriormente, el Gobernador y sus acompañantes visitaron una exposición de productos agrícolas, artesanías y puestos de comidas presentados por los consejos comunales y los clubes de amas de casa de la zona. Durante varias horas, decenas de conjuntos folclóricos pasaron y bailaron.

Hoy en la mañana, los educadores visitarán proyectos de desarrollo de la comunidad en ocho poblaciones aledañas a Santiago de Huata. Su retorno a La Paz está previsto para las 17 horas. La conferencia clausurará sus deliberaciones, a las 11.00 de mañana.

CONDECORACION

El Ministerio de Educación, en un acto especial, entregó al Presidente de Utah-Bolivia, Gary Neeleman, la medalla de la Gran Orden Boliviana de la Educación, en el grado de oficial.

A tiempo de agradecer el homenaje, "en nombre de miles de niños del Estado de Utah que ayudan a los campesinos de Bolivia en la construcción de sus escuelas", Gary Neeleman, dijo que "también allí, en Utah, todos somos, como ustedes, gentes dedicadas al trabajo de la tierra. Somos campesinos, aunque tengamos el rostro más claro y seamos un poco más altos que ustedes", afirmó.

RECIBIMIENTO.- Pobladores de Santiago de Huata recibieron ayer cordialmente al Gobernador del Estado de Utah, Calvin Rampton, quien concurre a las deliberaciones de la I Conferencia Interamericana sobre Educación Comunal, que se realiza en La Paz y en esa localidad.

ARTE Y CULTURA

CONCIERTO DE CAMARA.- Ayer se realizó en el Goethe Institut el concierto de cámara de dos jóvenes músicos nacionales, el violinista Hernando Deheza y la pianista Rosario Sanabria. Ans-Vivaldi, Haendel, Granados, Auza y Bartok. En la fotografía, Deheza y Sanabria en un pasaje del concierto.

Conferencia de Escobari Cusicanqui en la Casa Municipal de Cultura

El Dr. Jorge Escobari Cusicanqui dictará a horas 18 y 30 de hoy una conferencia en el Salón "Nicolás Fernández Naranjo" de la Casa Municipal de Cultura.

El internacionalista boliviano abordará el tema ¿"Habría convenido a Bolivia su Confederación con el Perú"?.

La disertación del Dr. Escobari Cusicanqui forma parte del ciclo de conferencias que sobre los Sucesos Históricos de Bolivia ha organizado el Instituto de Investigaciones Históricas de la Municipalidad de La Paz.

El Dr. Escobari -miembro titular de la entidad auspiciadora del ciclo- es ampliamente conocido por su tarea de internacionalista, tarea que se ha traducido en varios libros, entre los que resalta "La Historia Diplomática de Bolivia".

Como diplomático, el investigador representó a nuestro país en el Perú. Actualmente es miembro del Consejo Consultivo del Ministerio de Relaciones Exteriores, director del Instituto de Estudios Internacionales y catedrático de la Universidad Mayor de San Andrés.

Actividad cultural

INSTITUTO DE CULTURA HISPANICA.- Primera exposición de los artistas nacionales Juan Carlos Rocha y Omar Trujillo. El primero presenta una serie de dibujos, mientras que el segundo expone un conjunto de fotografías en la Sala de la Institución de la Av. Arce N°. 2458.

CONCIERTO.- A horas 11.00 del domingo próximo las Bandas de la Fuerzas Armadas ofrecerán un concierto de gala en la Plaza Murillo. El programa será repetido en otras plazas los domingos siguientes.

CONFERENCIA.- El lunes 23 continuará el ciclo de conferencias que auspicia el Instituto Boliviano de Cultura, bajo la denominación de "Cultura Occidental". Corresponderá a Fernando Cajías iniciar el ciclo sobre el Manierismo, en la Sala de Exposiciones de la Asociación de Periodistas, calle Comercio. El lunes 30, Carlos Seoane se referirá a la música Manierista. El lunes 6 de septiembre, el Embajador del Perú Jorge Guillermo Llosa abordará el tema "Cosmovisión Manierista" y el lunes 13, Oscar Rivera Rodas disertará sobre la "Literatura Manierista".

GOETHE INSTITUT.- Exposición de las obras fundamentales del sabio alemán Alejandro von Humboldt. Av. 6 de Agosto N°. 2118

BANCO DEL LIBRO.- Exposición del libro coreano. Calle Junín N°. 608.

GALERIA EMUSA.- Obras cinéticas de César Jordán Av. 16 de Julio N°. 1607.

Voces españolas

La Real Academia Española de la Lengua ha aprobado recientemente nuevas voces y acepciones, entre las que figuran las siguientes:

ESE, ESA, ESO. .../ 2. Pospuesto al nombre, tiene a veces valor despectivo. **No conozco al hombre ese.** .../ a eso de. loc que acompaña a indicaciones de hora para dar idea de tiempo aproximado. **A eso de las siete, a eso del mediodía.**

ESFOYAR. ((Enmienda.) (Del latín **exfollare.**)

ESPAÑOL, LA. .../ 5. **(Enmienda)** m. Lengua española, nacida en Castilla como resultado de la peculiar evolución experimentada allí por el latín, y extendida al resto de España y a Méjico, las Grandes Antillas, Centroamérica y Sudamérica, salvo las Guyanas y el Brasil. Se habla también en diversas zonas y núcleos de la población filipina y, con peculiaridades muy características, en muchas comunidades sefardíes de Asia Menor, los Balcanes y Norte de Africa.

ESTAMENTO.../ (Enmienda a la 1a. acepción.)... de las universidades o municipios. / 3. Estrato o sector de una sociedad, definido por un común estilo de vida o una función social determinada. **Estamento nobiliario, militar, intelectual, etc.**

ESTRATIFICAR.... ((Enmienda. Suprimense Geol. y se define así:) tr. Disponer en estratos. U. t. c. prnl.

ESTRATIGRAFIA..../2. Estudio de los estratos arqueológicos, históricos, lingüísticos, sociales, etc.

ESTRATO....(Enmienda. la 2a. acep. actual pasa a ser la 1a. y se le suprime la indicación de Metero.) // 2. En Geología masa... (sigue como en la actual acep. 1a) // 3. Cada una de las capas superpuestas en yacimientos de fósiles, restos arqueológicos,etc. // 4. Cada una de las capas de un tejido orgánico que se sobreponen a otras o se extinguen por debajo de ellas.// 5. Cada conjunto de elementos que, con determinados caracteres comunes, se ha integrado con otros conjuntos previos o posteriores para la formación de una entidad o producto históricos, de una lengua, etc. //6. Capa o nivel de una sociedad.

ETIOPE O ETIOPE. Natural de Etiopía o Abisinia, país africano. // 2. etiópico. // 3. desus. Persona de raza negra. // 4. De color negro. // 5. m. Combinación artificial de azufre y azogue, que sirve para fabricar bermellón.

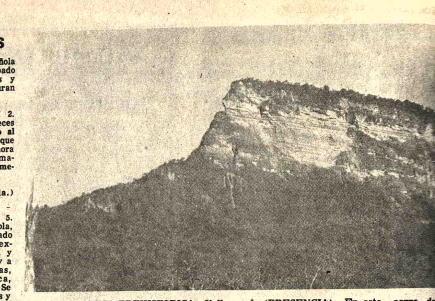

FORTALEZA PREHISTORICA.- Vallegrande (PRESENCIA).- En este cerro, de Bocón y situado al sur de Vallegrande, especialistas del Instituto Nacional de Arqueología cubierto una fortaleza prehistórica, de incalculable valor arqueológico, según la apreciac expedicionarios. Con este reciente descubrimiento, suman tres los hallazgos arqueológicos de Vallegrande. El Bocón está situado a 80 kilómetros de esta ciudad, los responsables alentados por esta riqueza arqueológica, instalarán un Museo en la zona (Foto Franco)

CONCURSO PICTORICO EN TARIJA

- TARIJA, 18 (PRESENCIA).- Con el auspicio de la Escuela Nacional de Bellas Artes de Tarija que preside el Profesor Nicolás Cardozo, se realizó aquí el Concurso Pictórico en homenaje al insigne poeta Oscar Alfaro.

El Jurado Calificador, integrado por Víctor Varas Reyes, Nilda Castrillo de Varas, Marcelo Arduz Ruiz, Carlos Aróstegui Arce, José Santos Mujica y Manuel León Jaramillo, en representación de la Unión de Escritores y Artistas de Tarija, hizo conocer el siguiente veredicto:

PRIMERA CATEGORIA: Primer Puesto: "El Sapo", témpera de Julio Carrasco Galván; Segundo Puesto "Miseria" óleo de Raúl Alarcón; Tercer Puesto: "Chapaco Alzao", oleo de Victor Galarza. Menciones honrosas: "La yegua chúcara", óleo de Teresa Saucedo; "Chapaco Alzao", de Alberto Zenteno; "Miseria", óleo de Rolando Reynoso y "Chapaquita", óleo de Miguel Saavedra.

SEGUNDA CATEGORIA: Primer Puesto: "Resurrección", óleo de Juan Carlos Ramos; Segundo Puesto: "La tierra me guarde p'a siempre", acuarela de Cecilio Orellana y Tercer Puesto: "Niño Proletario", acuarela de Félix Solano. Menciones honrosas: "La moza pispila", óleo de Hernán Acosta; "Poncho", óleo de Víctor Rojas y "La Copla Vivida", óleo de Aniceta Tapia Llanos.

La Unión de escritores y Artistas de esta ciudad, hizo pública su admiración y complacencia por este certamen que tiende a levantar el nivel cultural de la colectividad y permite descubrir nuevos valores en el campo del arte.

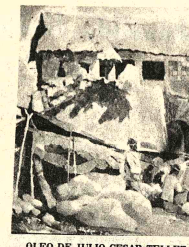

OLEO DE JULIO CESAR TELLEZ.- Ayer fue abierta en la Casa Municipal de Cultura "Franz Tamayo" la exposición de óleos y acuarelas del artista boliviano Julio César Téllez, trabajos novedosos en esta muestra, especialmente en la sección acuarelas. Estará abierta al público durante quince días.

Concierto

En el Paraninfo de la Universidad Mayor de San Andrés tendrá lugar mañana, a horas 18 y 30 un concierto a cargo del Conjunto de Cámara de la Orquesta Sinfónica Nacional.

El grupo orquestal, bajo la dirección de Carlos Seoane Urioste, interpretará en la primera parte del programa la sinfonía N° 1 en Si bemol mayor de William Boyce, las Antiguas Danzas y arias para laud, de Ottorino Respighi, y la Fantasía sobre "Greensleeves", de R. Vaughan Williams.

El programa será cerrado con el Adagio para cuerdas de Samuel Barber, y el Verano Op. 8 N° 2 de las Cuatro Estaciones, de Antonio Vivaldi.

Actuará como solista el violinista Freddy Céspedes. Auspicios de la UMSA e Instituto Boliviano de Cultura.

Ramón Pérez de Ayala

Por FRANCISCO GARCIA PAVON (De la Agencia EFE)

Este mes de agosto, hace 14 años que murió don Ramón Pérez de Ayala. Lo recordé al pasar ante la que fue su casa madrileña. Pocos meses antes de su último viaje lo visité sin pensar que no lo vería más.

Don Ramón recibía las visitas de doce a una de la mañana, sentado, mejor, hundido, su leve cuerpo, en un gran confortable.

Sobre los brazos del sillón colocaba un tablero de mesa portátil, que le permitía escribir sin moverse. Sobre el tablero se alineaban varios lápices y plumas, una copa de coñac y el cigarro habano. Para beber coñac con sorbos finísimos, casi besos, y fumar sus puros, don Ramón no tenía horario. La gran habitación que le servía de estudio estaba llena de libros - allí arriba, en aquella caja están las cartas de Galdós-, un televisor, y fotografías dedicadas de Unamuno, Einstein, Galdós, Cajal, etc.

Cuando llegué aquel mediodía, Pérez de Ayala, con una barajita de cartas pequeñas, hacía solitarios. Lo observé mientras hablaba con su mujer en la habitación contigua. Daba una chupada al cigarro puro, tomaba un sorbito de coñac y echaba las cartas con sus dedos delgadísimos.

Don Ramón llevaba muy bien sus ochenta y un años. El pelo blanco cuidadosamente peinado a raya, con el capote hacia arriba. El rostro sonrosado. La mirada viva y expectante a la vez que reflexiva. Siempre hablaba sonriendo, con palabras muy justas. La entonación asturiana le quedó lejos, pero había en su parla inflexiones persuasivas que recordaban el son asturiano. Si escuchaba, también sonreía con un punto de humedad en los ojos, mientras acariciaba la copa.

Ya muy torpe de piernas, tenía una cama turca a dos pasos del sillón, para no tener que caminar a la hora de dormir... Tras él, el retrato que le pintó Zuloaga 30 años antes. Ya aparece en él don Ramón sentado en su sillón y con un gran cigarro puro entre los dedos. El pelo todavía negro, peinado igual, y sobre la mesa próxima, los libros.

A pesar de sus años, don Ramón vestía al modo joven. Sin corbata, sweter, pantalones y calcetines claros, y zapatos de sport. Sus piernas delgadas, de pie muy breve, se cruzaban bajo el tablero de la mesa.

Durante aquella nuestra última charla, salió, claro el tema Galdós.

—A don Benito —me dijo— lo conocí en una comida que le dieron en La Bombilla. Me lo presentó no recuerdo quién. Allí empezó nuestra gran amistad... Cuando los usureros le daban a firmar el recibo de un préstamo, con lo que aprovisionó por la necesidad, tapaba con el dedo la cantidad inflada por los intereses, para no amargarse el hacer de tomar el dinero... Galdós admiraba a todos sus colegas ingenua, sinceramente. Sobre todo a don Juan Valera. Las cartas de éste lo dejaban boquiabierto: "¡Qué hombre, qué estilo maravilloso!" —decía—. Cuando salió el tema de la literatura contemporánea, recuerdo que dijo:

—No sé si es que estoy muy viejo o que la literatura actual es muy aburrida... Prefiero leer, sobre todos libros griegos y latinos.

Luego le recordé su famoso libro A.M.D.G., en aquellos años rigurosamente prohibido por la santa censura.

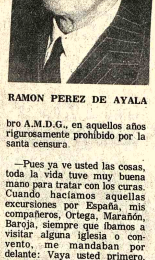

RAMON PEREZ DE AYALA

—Pues ya ve usted las cosas, toda la vida tuve muy buena mano para tratar con los curas. Cuando hacíamos aquellas excursiones por España, mis compañeros, Ortega, Marañón, Baroja, siempre que íbamos a visitar alguna iglesia o convento, me mandaban por delante: Vaya usted primero, Ayala, que se da tan buena maña para tratar clérigos.

Don Ramón escuchaba con mucha atención a su interlocutor, escudriñando las palabras y no perdonando lapsus. Recuerdo que dije a propósito de no sé qué:

—Eso se cae por su propio peso, don Ramón.

—Las cosas no se caen por su propio peso, señor Pavón. Se hunden. Y se tomó otro trago de coñac con aire malicioso.

—¿Por qué ya no escribe usted novelas?— Le pregunté en otro momento.

—No tengo ganas.

—¿Pero tiene pensada alguna?

—Montañas. Pero me aguanto.

Luego le pregunté por su maestro, amigo y paisano Leopoldo Alas, Clarín.

—Aunque fue una de las cabezas más esclarecidas de España, creía que al ajedrez sólo podían jugar bien los muy inteligentes. Aunque yo era muy joven y él mi profesor en la Universidad, algunas veces que iba con mi padre al casino de Oviedo, jugaba con él. Y como le debía tanto amor propio, yo me dejaba ganar. Al billar también jugaba, pero muy mal. Entre partida y partida se entraba en la biblioteca y escribía un "palique", que eso sí que lo hacía bien.

Al final de aquella larga visita, salió el nombre de Menéndez Pelayo.

—Lo ví muchas veces en la tertulia que tenía don Juan Valera hasta últimas horas de la noche -padecía insomnio- en su casa de La Costanilla de los Angeles. Don Juan le llamaba Menéndez a secas. Era una tertulia muy divertida. Aquellos viejos tan jóvenes de espíritu, hablaban muy alegremente de todo. Don Marcelino no era ni mucho menos ese Júpiter Tonante que nos pintan los integristas, sino abierto a todos los temas, y con amigos de todas las tendencias.

—¿Sigue usted aficionado a los toros?

—A mi manera. Ahora a través de la televisión. Tomó otro trago de coñac, dio una chupada al puro y me echó una sonrisa imprecisa y elegante... La última que le ví.

Gran ocasión chalet en venta en Santa Cruz

Ubicado en zona residencial sur, 3 dormitorios, de pendencias, aire acondicionado.

Ref: Teléf. 2-8394

Convocatoria a inscripciones

Para cursos de capacitación en las especialidades de

Garzón y Barman

Inscripciones en Casimiro Corrales No. 1057. De horas 14 a 16 y 30 hasta el día viernes 20 de Agosto. Los cursos son GRATUITOS

Los coordinadores

Conferencia

EL DIRECTORIO DE LA ASOCIACION NACIONAL DE ESPOSAS DE MILITARES EN RETIRO, invita a la conferencia del señor Profesor, Ramiro Condarco, quien versará sobre el tema: "Creación de la República", Conferencia que tendrá lugar el día de hoy a horas 18 y 30 en su sede de la calle Méjico N° 1457.

Local comercial

En la ciudad de La Paz vendo en propiedad horizontal amplio local en pleno centro comercial actualmente funcionando con el nombre El Acuario referencial en La Paz: Potosí 1097 en Santa Cruz teléfono 2-6137 o Casilla 612.

Hospital Metodista

Comunica a su clientela que por razones de mejor servicio médico, a partir de la fecha regirán los siguientes horarios de visita:

Lunes a Sábado de 14.00 p.m a 19.00 p.m.
Domingos y Feriados de 10.00 a.m. a 19.00 p.m.

IMPORTANTE: No se admitirá el ingreso de niños menores de 12 años.

La Paz, Agosto de 1976.
Relaciones Públicas

INSTITUTO MATEMATICO

RESOLUCION MINISTERIAL No 389

MATEMATICA FISICA QUIMICA PARA MEDIOS INTERMEDIOS Y BASICOS

SEÑOR PADRE DE FAMILIA: ¡Haga estudiar a su hijo! Inscríbalo en los prestigiosos cursos de repaso y preparación particular que el INSTITUTO MATEMATICO ofrece a los Medios Intermedios y Básicos.

Av. Mcal. Santa Cruz 1295 (esq. Colón)
Telf. 63617 La Paz-Bolivia
EN ORURO: Adolfo Mier 851 (Plaza 10 de Febrero)

Jefe de Inversiones

Conforme al Estatuto vigente del "Fondo Complementario de Ferroviarios y Anexos" se convoca a examen de competencia para la provisión del cargo de Jefe de Inversiones especializado en seguridad social, con experiencia mínima de 5 años de función práctica.

Enviar Curriculum Vitae a la Casilla N° 5882 o Secretaría General del Fondo, Calle Ayacucho N°288 4to. piso hasta el día Viernes 27 del presente mes.

La Paz, agosto 18 de 1976

EL DIRECTORIO

La Embajada de España y el Instituto Boliviano de Cultura Hispánica

Invitan a la proyección de las siguientes diapositivas comentadas:

"La ruta de la Mancha" en dos series

VIERNES 20 de Agosto, a horas 19.00 en el local del Instituto, Av. Arce. 2458 esquina Plaza Isabel la Católica.

INGRESO LIBRE.

La Paz, agosto de 1976.

"S.E.M.A.P.A."

EQUIPOS DE BOMBEO

El Servicio de Agua Potable, Alcantarillado y Desagües Pluviales "SEMAPA", invita a todas las firmas proveedoras de equipos de bombeo a presentar sus propuestas para el suministro e instalación de 6 equipos de bombeo de reemplazo para los pozos Nos. 1; 2; 9; 10; 11 y 14 del campo de pozos de la Muyurina.

SEMAPA utilizará los Fondos de Emergencia de la Presidencia de la República.

El Pliego de Especificaciones podrá ser retirado de la Gerencia de Semapa, previo el pago de $b. 300 (TRESCIENTOS 00/1000 PESOS BOLIVIANOS).

Las propuestas deberán presentarse en sobre cerrado y lacrado en cuatro ejemplares, hasta el día 30 de Septiembre/76, a horas - 17:00 en nuestras oficinas de Plaza Colón N° 5697, acera Este. Casilla N° 1647 Cochabamba - Bolivia.

DEPARTAMENTO DE RELACIONES PUBLICAS

Concluyó gira artística por el Orient

El denominado "Crucero Cultural" que el pasado 4 partió hacia el Oriente boliviano, concluyó exitosamente una gira artística que seguramente será el comienzo de un vasto plan destinado a favorecer culturalmente a las más apartadas regiones del país.

La embajada artística - integrada por el conjunto de cámara de la Orquesta Sinfónica Nacional y el Ballet Oficial- se presentó en Cobija, Trinidad, Riberalta, y Guayaramerín, con mucho éxito según la información recibida.

El Instituto Boliviano de Cultura -que auspició la gira- ha anunciado una conferencia de prensa para mañana al mediodía en sus oficinas de la Av. 6 de Agosto N° 2424, con el objeto de que los artistas -q en horas de la tar informen sobre le durante el recorrido de realizar.

La embajada m una muestra de pintu -organizada por la Cultural EMUSA- la fue presentada en la orientales mencionad

Carta abierta que humildes vecinos de Villa Tunari, Alto de La Paz, dirigen al Excmo. Sr. Presidente de la República

Excelentísimo Señor Presidente:

Los angustiados vecinos de Villa Tunari, región de El Alto de La Paz, agrupados Cooperativa de Vivienda "GERMAN BUSCH" nos dirigimos a Ud., el hombre representativo del país y seguramente el más justo. Por ese motivo demandamos su alen al problema que causará en nuestros humildes hogares el despojo que, a título de "neces técnica", pretende cometer contra nosotros el organismo público denominado "AASANA, pretexto de ampliar las actuales instalaciones del Aeropuerto Internacional de EL AL

Ocurre Excmo. Señor Presidente, que "AASANA" había contratado a una empr brasileña -como si en Bolivia no hubiera gente capacitada- para que estudie la ampliación Aeropuerto de "EL ALTO", pagando enormes sumas de dinero que ahora reposa dulcemen en los bolsillos de esa gente extranjera. Estos señores habían trazado líneas sobre los plan de la ciudad y, sin considerar que Villa Tunari, Charapaqui, Collpani, Villa Adela, Villa Bal var y Villa Abaroa, son zonas urbanas comprendidas dentro del radio urbano de La Paz y cu las cuales habitan miles de familias y existen muchas fábricas, habían presentado a el organismo contratante tres alternativas, poco diferentes una de otra, para ampliar dicho aeropuerto. Estas tres alternativas o proyectos de los brasileros fueron elaborados en total prescindencia de la H. Alcaldía Municipal de La Paz, entidad que, como Ud. comprende Excmo. Sr. Presidente, ejerce tuición sobre todo lo que concierne a la ciudad, así en para la instalación de complejos aeronáuticos. Tampoco se había consultado el criterio de la Dirección General de Aeronáutica Civil que desde su creación constituye la principal dependencia técnica del Estado en esta materia. Tampoco se había confrontado un estudio de camineros del Servicio Nacional de Caminos -seguramente costosos- ocasionando la inutilización del camino La Paz-Viacha en un 30% de su longitud, ni las incidencias que desvíos a producirse en esta ruta tendrán sobre el transporte a esa región minerag Más aún, ni siquiera por cortesía se había consultado el criterio de CORDEPAZ.

Pero ocurre, Sr. Presidente, que así llena de vicios como es aquella historia -mue significativa del escarnio al tesoro nacional- el proyecto brasilero ha prosperado en el án de "AASANA", hasta el punto de sorprender la buena fe del Supremo Gobierno con la tación de un Decdreto Supremo que ya se tramita a nivel de Gabinete. Este Decreto, Exc Sr. Presidente, dispone nada menos que la expropiación de quinientas hectáreas de ter (500 Has.)- afectando a más de cinco mil familias (5.000) y a la infraestructura que he mencionado incluida la Fuerza Aérea Boliviana. Calcule Ud. cuánto deberá gastar el Es para satisfacer el caprichoso diseño de los brasileros avalados por "AASANA" y cu lágrimas se vertirán sobre el gobierno.

No alcanzamos a comprender cómo, habiendo tanto territorio libre en el extens tiplano paceño, muy cerca de la ciudad, se hubiera pensado en Villa Tunari, Charapaqu las -, Bolivar, Villa Abaroa y Villa Adela, sin meditar las consecuencias sociale económicas que una decisión tan alegre y unilateral habrá de causar a tanta gente hum

Deseamos dejar constancia que los terrenos de Villa Tunari, hemos COMPRADO PROPIO ESTADO, con conocimiento de la H. Alcaldía Municipal de La Paz, sobre pl elaborados por el propio Ministerio de Transportes y Comunicaciones y la Dirección Gen de Aeronáutica Civil. ¿Significa esto que ha de ser el propio Estado quien se burle del pue

Estamos plenamente convencidos que Ud. Excmo. Señor Presidente, que tal com preconizado siempre, quiere que todos los bolivianos tengamos un techo para cobijarn pero cómo si son sus propios dependientes quienes desoyen ese justo postulado que t simpatía había producido en el pueblo?

Por lo expuesto, Excmo. Sr. Presidente, rogamos a Ud. en nombre de nuestros hijos, solución a este problema en los términos más justos, adelantándole nuestro mayor afe

JUNTA DE VECINOS "VILLA TUNARI" ALTO LA PAZ La Paz Bolivia

Firman C.I. 399372, Toribio Vargas, José Esquivel Cruz, Toribio Vargas Hilaquita.

Junta Nacional de Acción Social

Comunicado

AL COMERCIO, INDUSTRIA, BANCA, ADMINISTRACION CENTRAL, DESCENTRALIZADA Y LOCAL.

La Junta Nacional de Acción Social, comunica a todos los empleadores del país, la obligación que tienen de efectuar el descuento del 1% del Bono de Fiestas Patrias que perciben sus empleados y dependientes; en cumplimiento de lo previsto por los Decretos Supremos N° 10838 y N° 10888.

Los empleadores tienen el carácter de agentes de retención, y deben depositar la totalidad del descuento efectuado en la cuenta N° 4 (3-A-301), de la Junta Nacional de Acción Social, en la Sucursal N° 1 del Banco Central de Bolivia y en el interior del país en las correspondientes Sucursales, previa visación de las papeletas de depósito y presentación de las planillas de descuento, en nuestras oficinas en La Paz, 6to. piso oficinas 606 y 608 del Edificio de Lotería Nacional, Departamento de Ingresos y en el interior en las oficinas de las Direcciones Regionales del Menor. El depósito deben hacerlo dentro de los 15 días siguientes al pago de las planillas.

El incumplimiento a estas disposiciones dará lugar a la aplicación de las sanciones establecidas por el D.S. N° 9144 de 12 de marzo de 1970.

La Paz, Agosto de 1976

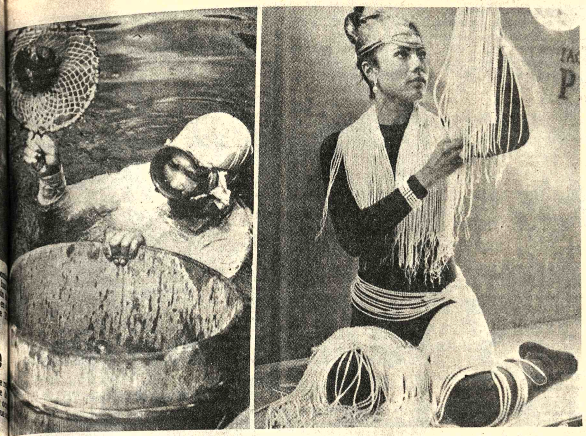

- La fotografía muestra dos aspectos relacionados con las perlas cultivadas. A la izquierda, un cultivador con sus utensilios de trabajo. A la derecha, la muchacha luce una gama de ese valioso adorno que se obtiene de la ostra merced a un proceso de autodefensa contra el ingreso de cuerpos extraños a su interior. (Foto EFE).

PERLAS CULTIVADAS

Por MARIA DEL CARMEN BALLONE de la Agencia EFE, desde Buenos Aires.

(EFE) - Kochiki Mikimoto, ...no casi centenario, es un ...aje sobrehumano, por ...starudez y obstinación; la ...tísima industria japonesa ...las perlas cultivadas. ...ía como una quimera ...r a la naturaleza el ...de la perla. Se dice que ...erlas de Mikimoto salieron ...n cuento. Y todo.... por un ... de arroz.

Mikimoto era el hijo mayor ...una familia muy numerosa. ...padre lo enviaba todos los ...al puerto, en Osaka, a ...tes. Iba el niño mal ...alimentado. Un ...era, a veces su ...A Kokichi se le ...as los juncos y ...e surcaban las ...un huevo debió ...sus distracciones. Luego aquel narrador de ...a la caída de la ...montaba su tenderete en ...nada del muelle, le ...saba con sus relatos. ...toda la gama de la ...amena y fantástica. ...la princesa encantada ...taba al príncipe, hasta el ...ado "coolí" que en... su fortuna al servicio ...mandarín de Cantón. ...cuentos gustaban más a ...porque en fin de ...él también era un ...desdichado que tenía ...ar el tazón de arroz, su ...limento. Y un día se que... el tazón de arroz. La ...ón era preciosa.

...Y LAS OSTRAS ...ARON

...aba el cuentista de un ...mandarín que poseía ...repletos de piedras ...y de perlas soberbias. ...rín poseía el secreto de ...as. Kokichi no lo dudó y ...a preguntar al narra... cuentos:

...Cuál es el secreto de tu ...rín?.

...e lo vendo. ¿Qué me ...

...olo puedo ofrecerte mi ...de arroz. Es mi única ...

...cepto. El mandarín hacía ...r a las ostras.

...uella noche Kokichi no ... "Haré enfadar a las ...y las haré llorar. Las ...un poco e introduciré ...de parafina. con trocitos ...re y de cristal. Y miles de ...ulas lágrimas de cal áci... acumularán alrededor del ...o.

...a perla nace porque la ...sufre y llora!

...ras algunas semanas de ir ...r, descubre una bahía soli... la de Ago Bai. Allí pone ...il ostras en el mar y es... a familia empieza a pasar ..., pero él gasta sus úl... ahorros para pagar a los ...ios que le proporcionan más ostras para sus experimentos. Prueba con distintos medios. Coloca las ostras del derecho, del revés, de lado. Hasta que un día, tras tantos intentos abre una ostra, y...! una perla!. La primera artificial cultivada.

UNA GRAN SORPRESA

Kokichi patenta su descubrimiento y luego lo mejoró. La industria unipersonal se convirtió en una gran empresa. Los joyeros de París demandan al japonés. Mikimoto no puede vender sus perlas como auténticas. Los jueces piden la opinión de los expertos y las perlas de Mikimoto son examinadas con rayos X. Las perlas cultivadas son iguales a las otras..

Lo único que varía es el agente provocador de las lágrimas. La justicia falla en favor de Mikimoto.

Un día, Mikimoto, reune a todos sus parientes en el templo de la familia y entre rezos e incienso, confió al cuidado de Buda, las almas de los millones de ostras que habían pasado por manos de sus hábiles operarios. En ese templo, en una pagoda de platino, Mikimoto, incrustó veinticinco mil perlas cultivadas "producidas" por él. Al enseñar la pagoda, repitió la misma frase que pronunció ante los joyeros de todo el mundo, cuando presentó sus primeras perlas.

-- Sabed que esta perla la fabriqué yo.

--¿Cual era el secreto?.

--Haced llorar a las ostras.

Incineración de drogas en Perú

LIMA, 18 (IPS).- Dos toneladas y media de cocaína, pasta básica, marihuana, pasta de opio y semillas de amapola fueron incinerados en un yermo, denominado "pampa de los perros", a 23 kilómetros de esta capital.

El acto fue realizado por la sección contra el tráfico de estupefacientes de la policía de investigaciones del Perú. Según se indicó, la droga y los insumos para fabricarla que fueron incinerados, estaban estimadas en un valor conjunto superior a los tres millones de dólares.

El Ministro del Interior, General Luis Cisneros Vizquerra, informó que la lucha contra la difusión de narcóticos y estupefacientes proseguirá activamente. Anunció el empleo de perros entrenados en detectar la presencia de drogas y que serán utilizados en los aeropuertos y puntos de ingreso y salida del país. Estos perros fueron entrenados por personal que recibió adiestramiento en Estados Unidos, cuya policía brinda amplio apoyo técnico a sus similares latinoamericanas para cortar el tráfico hacia su territorio en las propias bases de operación de las mafias que lo realizan.

Fallecmiento

...familia de la que en vida fue.

Señora ALCIRA RISKOWSKY vda. de ARAMAYO DEL RIO (Q.E.P.D.)

...rticipa su fallecimiento en la ciudad de Cochabamba ...ecido el día 17 de agosto de 1976.

...entierro se efectuó en la misma ciudad el día de ayer.

Misas

...rio Humérez de Soria, hija; Abel Soria Valverde, hijo ...ítico; Milton y Patricia Soria H., nietos y demás familia ...la que en vida fue.

...ra. ADELA FIENGO vda. de HUMEREZ (Q.E.P.D.)

...itan a sus parientes, amigos y demás personas piadosas, ...dignen asistir a la misa que en sufragio del alma y ...ordando los ocho días de su sensible fallecimiento se ...lará en la Iglesia del Colegio Católico el día de hoy ...ves 19, a Hrs. 18 y 30.

...istencia que comprometerá la gratitud de la familia ...iente.

AGRADECIMIENTO E INVITACION

...familia de la que en vida fue ejemplar y abnegada ...dre:

Sra. DOLORES BURGOAv. de BERNAL (Q.E.P.D.)

...radece a todas las personas e instituciones, por las ...nifestaciones de condolencia y solidaridad en los mo...ntos de dolor y angustia; y aprovechan la oportunidad ...ra invitar a la misa de los ocho días de su lamentable ...lecimiento, que se efectuará en la Iglesia de la Catedral ...día hoy de jueves 19 de Agosto a horas 11 y 30 a.m. ...asistencia a este acto de caridad cristiana comprometerá ...estra eterna gratitud.

...duelo se despide en la puerta del templo.

La Paz, agosto 1976

AGENDA FEMENINA

ASOCIACION DE MUJERES PROFESIONALES UNIVERSITARIAS.

La Asociación de Mujeres Profesionales Universitarias se reunirá el sábado a horas 15, en la Av. Saavedra Nº 1657. La disertación estará a cargo de la señora Julia Uriona de Olmos quien se referirá al tema "Misión del diplomático".

ESCUELA DE NIÑAS "REPUBLICA DEL ECUADOR".

La Escuela de Niñas "República del Ecuador" realizó ayer un programa especial con motivo de celebrar el CLXVII Aniversario del grito de la Independencia y constitución de la Junta Republicana del Ecuador.

CENTRO FEMENINO DE SOPOCACHI ALTO

El Centro Femenino de Sopocachi Alto, zona San Luis, ha organizado para mañana un té-rummy, dentro de su campaña de recaudación de fondos que tendrá lugar en el salón de las Damas Vicentinas.

VOLUNTARIAS ORUREÑAS

Un grupo de Voluntarias orureñas, presididas por la señora Enriqueta Martínez de Barragán, han organizado una campaña de recaudación de fondos destinados a la iniciación del trabajo del altar de la Virgen de la Asunta en la nueva Catedral de Oruro. Con este motivo, agradecen a todas las personas que colaboraron en esta labor e hicieron posible la entrega de pesos bolivianos once mil quinientos. También agradecen a quienes contribuyeron para obsequiar el vitral cuyo costo fue de siete mil pesos bolivianos y el otro aporte de pesos bolivianos dos mil quinientos al Comité Pro-Catedral en Oruro.

CONIF

Hoy, a horas 11 en la sede de la Confederación Nacional de Instituciones Femeninas tendrá lugar la reunión para escuchar el informe de la señora Julia Ena Ortiz de Fuentes sobre su actuación en la Conferencia Internacional de Servicio Voluntario, realizado en Viena.

CLUB DEL LIBRO

Las socias del Club del Libro Nº 37 invitan para mañana, a horas 15 y 30 en el Salón del Instituto Boliviano de Cultura Hispánica a la conferencia del señor Mariano Baptista quien se referirá a su libro "Salvemos a Bolivia de la escuela".

ACCION FEMENINA BOLIVIANA

Las integrantes de Acción Femenina Boliviana han organizado para hoy un té-rummy, dentro de su campaña de recaudación de fondos. La reunión tendrá lugar en el Salón del Hogar Quevedo.

Sociales

REUNIONES

El Embajador del Uruguay y la señora de Bustillo del Campo ofrecerán el próximo miércoles una recepción, con motivo de celebrar la Fiesta Nacional de su país.

El Agregado de Ejército a la Embajada del Brasil y la señora de Azevedo, ofrecerán, el viernes 27, una recepción para celebrar el día del Ejército de ese país. La reunión tendrá lugar en los salones del Círculo de la Unión.

Los integrantes del Comité Cívico Potosinista se reunirán hoy, en el salón de actos de la Asociación de Periodistas, con motivo de la posesión de la nueva directiva que está integrada por las siguientes personas: Cosme Kirigin, Oscar Vargas del Carpio, Manuel Saravia Ponce, Nicanor Bravo Corella, Guido Arancibia, , Emma Ossio de Beltrán y Gastón Dick.

- El señor Luis Eduardo Siles, presidente del Banco Boliviano Americano ofreció una recepción en honor del señor José Epstein, fundador de esa entidad bancaria. En la foto, el anfitrión departe con su agasajado y el Alcalde de La Paz, señor Mario Mercado.

En Santa Cruz

El día de hoy cumple su primer añito de vida el niñito RAULITO SALVATIERRA NUÑEZ: con ese grato motivo sus padres ofrecerán un tepiñata a sus pequeñas relaciones.

Fallecimiento

Con los auxilios de la Santa Religión Católica, ha dejado de existir la abnegada madre y esposa

Sra. ALICIA SALGUEIRO de LOAYZA (Q.E.P.D.)

Gerardo Loayza Eyzaguirre, esposo; Fernando, Carlos Eduardo y Oscar Ramiro Loayza Salgueiro, hijos; Cristina S. de Deheza, Jorge y Betty Salgueiro, hermanos; Rosario Cortez de Loayza, hija política; María de los Angeles y María del Rosario Loayza Cortez, nietas; primos, sobrinos y demás parientes de la extinta, invitan a Ud(s). a la misa de cuerpo presente a hrs. 15.00 y al traslado de sus restos mortales, el día de hoy jueves 19 del pte. a horas 16.00. El cortejo fúnebre partirá de la calle Boquerón Nº 1744.

Misa

La familia del que en vida fue señor

Don CARLOS W. MERCADO CADIMA (Q.E.P.D.)

Agradece a las Instituciones, familiares y amigos que hicieron llegar sus ofrendas florales y los acompañaron en esos momentos de dolor y les invitan a participar en la misa que en su memoria y recordando los nueve días de su sensible fallecimiento mandarán a oficiar el día de mañana viernes 20 del presente a hrs. 18 p.m. en el templo de San Juan de Dios. El duelo se recibe en la puerta del templo.

Favor que se agradecerá eternamente.

La Paz, Agosto de 1976

Comité Organizador de los VIII Juegos Deportivos Bolivarianos

Se ruega tomar nota, que la RECEPCION SOCIAL en honor de S.E. el señor Presidente de la República, Gral. HUGO BANZER SUAREZ, se efectuará a horas 21.30 p.m., y no a horas 20.00 p.m. como figura en las invitaciones cursadas.

La Paz, Agosto 18 de 1976

Dpto. de Relaciones Públicas

Zambrana Hermanos

Clubs Cooperativos de trajes de casimires ingleses serie "O" en el décimo sorteo con el Nº 57 fue favorecido el socio Dr. Augusto Valencia.

Serie "P" en el segundo sorteo con el Nº 10 fue favorecido el socio José Luis Aguirre. Próximos sorteos 2 de septiembre.

Mayores informes en nuestros almacenes Av. Mcl. Santa Cruz Telf. 27269.

Universidad Boliviana
Universidad Mayor de San Andrés
División de Extensión Universitaria
Departamento de Música

Cursillo de Danzas Folclóricas Argentinas

Profesores: Silvia Noemí Angulo de Bogado
Antonio Bogado Otaiza.

Programa: 1) Origen de la voz "Folclore".
2) Historia y clasificación de las Danzas en programa.
3) Coreografía y desarrollo de las siguientes danzas:

El Gato - La Chacarera - El Escondido - El Gauchito - La Huella - La Firmeza - El Cuando y el Gato Correntino.

Duración: 12 clases desde el martes 24 de Agosto.

Horario: Martes, miércoles y jueves de 18.30 a 20.30.

Matrícula: $b. 20.- para Universitarios y $b. 50.- para Particulares. Las inscripciones se reciben a partir de la fecha en la ventanilla de Caja del Monoblock.

Local: Paraninfo Universitario.

Marcelo Calvo.
DECANO DIRECTOR
EXTENSION UNIVERSITARIA

Vº Bº
Dr. Víctor Hugo Guerra
SECRETARIO GENERAL U.M.S.A.

QUE ES tapisom

La palabra tapisom viene de tapisom-MER o sea TAPIZ DE SOMMER

MARCA REGISTRADA MUNDIALMENTE QUE REPRESENTA

MEJOR CALIDAD
MAS DURABILIDAD
MAS GARANTIA

Nosotros no nos asimilamos ("TIPO" TAPISOM)

SOMOS tapisom SOMMER

SOMMER-EXPLOTATION SE RESERVA EL DERECHO DE EXIGIR RESPONSABILIDES A QUIEN CORRESPONDA POR EL USO INDEBIDO DE LA MARCA TAPISOM.

UNICOS REPRESENTANTES Y DISTRIBUIDORES

OSMET LTDA

POTOSI 1126 - Casilla 2935 - LA PAZ
SANTA CRUZ: Ingavi 33

JUNTO AL CENSO POR UN MAÑANA MEJOR

El aviso oportuno

COMERCIALES

1 Abarrotes

CARNICERIA ESPAÑOLA: El mercado a su alcance, ofrece variedad de conservas Federico Zuazo 1573 Tel. 24366.

5 Alfombras

ALFOMBRAS Y CUBRECAMAS "TUFTING" Variedad de colores Av. Villazón Nº. 1964 Tel. 28092 - 25529.

"GLORIA": Alfombras, cubrecamas, variedad de colores. Instalaciones rápidas. Informes Telf. 82406. Almacen de ventas. Edif. Cosmos P.B. Av. 16 de Julio. (1/1).

11 Artículos para Damas

CALZADOS MERCEDES: Potosí Nº. 1285 Ofrece calzados y carteras para damas, señoritas y caballeros. (16/16)

17 Artículos Deportivos

ZAPATERIA "CRACK" Linares 991 Ofrecen calzados de 1era. calidad para equipos profesionales, últimos modelos, suaves, guante.

19 Artículos Electrodomésticos

"SERRIMON" BOLIVIANA. Créditos en cuotas de .50 $b. Cocinas, radios, relojes y mercaderías en general. Comercio 872. Tel. 53924 La Paz Galeria España, local 17 Santa Cruz.

ARTICULOS ELECTRODOMESTICOS
CASA SEUL: Potosí esq. J. Sanjinés 898 pantallas, radios, tocadiscos, radiolas, juguetes y gran variedad de cocinas.

21 Artefactos eléctricos

SE VENDE un amplificador STEREO, mas su Tocadisco, marca PHILIPS. Referencias Colombia Nº. 479. Tel. Nº. 63895. (6/12).

Se vende un amplificador STEREO, mas su tocadisco, marca PHILIPS. Referencias: Colombia Nº. 479 Teléfono Nº. 63895 (6/12)

"MOBLART". Juan de la Riva 1487. Se vende Lámparas FLUORESCENTES de 3, 2 y 1. Tubos con plafones Precios sin competencia. (23/22)

30 Acido Sulfúrico

"DASBOL".- Ventas por MAYOR Y MENOR de 98.4% 60 Bé Peso específico 1.84. Color Cristalino Translúcido, especial para toda clase de industrias. Informaciones DASBOL. Tel. 23030. Casilla 880. (9/9).

COLCHONES

COLCHONES PULLMAN: A resorte de la mejor calidad, México Nº. 1516 (29/29 VIII).

53 Casimires

COMERCIAL "LEQUIPE".- Av. América 158 Tel. 20961. Venta de: Paños, Casimires Supertex 70, Supertex liso, mantas, frazadas, mantas de viaje. AGENCIA.

FORMICAS

CASA SUSY: Linares Nº. 350, ofrece fórmica en variados colores, dos tamaños 2,80 X 30 - 1,22 (14/21).

FORMICA ALEMANA Europal, 14 colores, llegó a METALEI, Colón 463. (27/27).

82 Fábricas

METAL C.B.F.- Fabrica de carrocerías. Planta Industrial El Alto, frente a Aduana. Telf. 59543. Casa 4784. La Paz (16/13/XI).

FABRICAS DE CERAS JUHO: Genaro Sanjinés Nº. 540 Tel. ...57 Venta al por mayor y menor. (3/2)

85 Ferreterías

FERRETERIA "NACIONAL" OFRECE DE IMPORTACION DIRECTA Juegos de Baño-Azulejos Decorados Modelos y colores variados-Fierro de Construcción y cañerías. Precios sin competencia. Av. Montes Nº. ... Tel. 26846

FERRETERIA "SIMAJIO" Avda Montes 648 Venta de sanitarios en general.

LA UNIVERSAL LTDA" Colombia 219. Importaciones de artículos de ferretería. (16/17/-

FERRETERIA "ROMACRUZ" Colombia 519. Teléfono ... PINTURA PARA MOVILIDADES.

FERRETERIA "NACIONAL" IMPORTACION DIRECTA Sanitarios Ideal-Standard, Azulejos Gavin Alto relieve y Ferretería en general Av. Montes 74 ...7574 (9-15).

BAR Y FERRETERIA ...NY.- Av. Pando 237. Focos por mayor y menor, pinturas, artículos eléctricos, materiales de construcción, mercaderías en general. (16/23)

FERRETERIA "FORCEL LTDA". Importaciones directas para Mineros e Industriales. Aceros en Mallas. Cables de acero. Acero redondo, ochavado. Planchas, carretillas, cañería negra, galvanizada, herramientas en general. Repuestos de llantas para carretillas. Accesorios. Pisagua 626 Tel. 63979 Casilla 2061

FERRETERIA ORURO Figueroa 850 Tel. 29546. Chapas, candados Cisa, Yale, Vera etc. Variedad de artículos eléctricos y herramientas. Venta por mayor y menor (22/21)

FERRETERIA ROMACRUZ Colombia 519 Tel. 28599 Pinturas para Movilidades (22/28).

FERRETERIA "LOS ANGELES" Importación directa de materiales de construcción. Av. Montes 715 (9-9).

87 Florerías

"CAN CAN".- Telf. 43205. Av. 16 de Julio 1806 H. Copacabana. (16/15/VI).

89 Friales

FRIAL STEGE : Anunciamos la reapertura del frial Stege para una mejor atención a nuestra clientela, calle México 1448 Tel. 57994 (22/22)

FRIAL BUENO C. Bueno 341 venta de productos Stege, pollos, licores, abarrotes.

110 Industriales

EMPRESA METAL MECANICA ANDINO.- Camino a Oruro, parada col. 22 Fábrica de carrocerías y galpones en general. (16/13)

123 Joyerías

GRABADOR FRANCES.- En JOYERIA EL MONOLITO, C. Ingavi 839.Tel. 57194. Grabados en trofeos, relojes, vajillas, lapiceros, encendedores, fuentes, etc. (16/16)

126 Juegos electrónicos

VENDEMOS Juegos Electrónicos con monedero, sin estrenar. Tel. Nº. 28781. (11/13).

130 Licores

BODEGA BALANZA: Otero de la Vega Nº. 268 Vinos, licores y vinagre de pura uva pedidos al tel. 55311. (16/16)

151 Motores

MOTORES LLEGARON Llegaron motores usados de Dodge, Chevrolet, Internacional, cajas diferenciales, alternadores, generadores, carburadores, hojas de resortes, tambores trenes delanteros Zoilo Flores 1284 (14-13).

153 Muebles metálicos

METALICA LTDA.- Muebles para Hospitales. Clínicas y Consultorios. Cromáticos y Niquelados. Av. Saavedra Esq. Corrales, final Yungas Tel. 54971. (3/18)

ESTANTERIA METALICA
CASA FIEL S.R.L. Colombia 250 Telef. 54948 Cas. 344.

154 Muebles en General

INDUSTRIAS RICARDI S.R.L.- Av. 16 de Julio 1439. Fabricantes de muebles en general. (16/15/VI).

MUEBLERIA MOBLART. Juan de la Riva 1487. Nuevos y a medio uso. Precio sin competencia. Permutas. (16/15/VI).

MUEBLES MAESTRANZA "CARVIS" C. Murillo 1282 - 1286. Tels. 62662 - 22208. (9-9).

170 Pinturas

FERRETERIA ROMACRUZ. Colombia 519. Tel. 28599 Pinturas para Movilidades (27/1º.).

193 Repuestos

FERRETERIA "ROMACRUZ" Calle. Colombia 519, telf. 55631 25/31)

CASA "INTERTOYO" Telf.; 51371 Repuestos para vehículos INTERNATIONAL. Venancio Burgoa Esq. Boq. (San Pedro).

AUTOMOTIVOS "PAULCAM" C. Almirante Grau No. 543 (7/15)

REPUESTOS "ALIANZA LTDA.".- Alto de la Alianza 749. Repuestos automotivos y accesorios para toda clase de vehículos, llantas, neumáticos, mangueras y correas "Gates". (16/15/VI).

210 Televisores

¿FALLA SU TELEVISOR? Av. Simón Bolívar 1993, personal capacitado en el exterior Tel. 65224 y 53195 (24/31)

TELE SERVICE "EDKU".- Reparaciones de TV. RADIOS, PICK UP, GRABADORAS, CALCULADORAS, etc. Nicolás Acosta Nº. 583. (14/20)

217 Vehículos

VENDO CAMION Sinestrado Cañada Strongest. 1857 (7/9)

PROFESIONALES

222 Abogados

CARLOS GOMEZ GARCIA U.- Yanacocha 599 3º Piso Of. 15 La Paz. Calle 25 de Mayo Nº. 633 Cochabamba(15/15)

DR. EDUARDO VERGARA ROJAS Cheques - Juicios Civiles - Transferencias. Comercio Nº. 994. Of. 7. (29/12 VIII).

DR. GASTON RIOS ANAYA DRA OLGA MURILLO. Atención: Asuntos judiciales sociales, penales, tributarios, mercantiles, Yanacocha 301 Edif. Asbún 5º piso Of. 1. Telf. 21583 Cas. 3386 (16/16)

DR. JOSE M. CABRERA TAPIA.- Atiende asuntos en general. Comercio 1036, Of. 2 (29/12 VIII).

DR. CLEMENTE CHUQUIMIA Y. JUICIOS AGRARIO, CIVIL, PENAL, ADMINISTRATIVO EN GENERAL. Comercio 1036 Of. 2 (3/18)

DR. MIGUEL ANGEL VIRRUETA A. Yanacocha Nº. 301 1er. p. Of. 7 Telf. 40298 (12/28)

DR. ALBERTO ROMAY D' ANDREIS.- Criminales - Civiles - Sociales - Transferencias y otras del ramo judicial. Comercio 1036 Of. Nº. 2. (29/12 VIII).

237 Consultores

CIRUJANOS.- DR. JAVIER OSSIO QUEZADA. Cirujano General. Edif. Castilla 3º. piso. Loayza 250. Telf. Cons. 20754, Dom. 82082.

DR. JAVIER OSSIO QUESADA.- Cirujano General Edif. Castilla. 3º. Piso. Loayza 250. Teléfono Cons. 20754. Dom. 82082. (16/15/VI).

"DELTA CONSULT".- Av. 16 de Julio 1456. Tel. 65809. Consultoría y Asesoría Económica. Organización, Programación, Auditorias y Contabilidad de Empresas.

ADMINISTRADOR Con $b. 50.000 Necesito para Fábrica.Pagamos buen Interés y Sueldo. Sagárnaga 173. Segundo piso Of. 4 (24/26)

240 Dentistas

Dr. VICENTE M. FABIANI AGUSTI "ODONTOLOGO" Loayza 317 Tel: 29646 (24/6)

DR. RENE TORRES VALDA - CIRUJANO ODONTOLOGO Nicolás Acosta 279. Tel. 51032.

280 Médicos

DR. JORGE LIENDO.- Cine Scala, piso Nº. 7. Telf. 56695. (16/14/VIII).

DR. JAVIER OSSIO QUESADA.- Cirujano General Edif. Castilla 3er. piso. Loayza 250. Teléfono Cons. 20754 Dom. 82082 (16/15/VI)

DR. CLEMENTE CHUQUIMIA Y. JUICIOS AGRARIOS, CIVIL, PENAL, ADMINISTRATIVOS EN GENERAL. Comercio 1036 Of. 2 (31/15)

CIRUGIA PLASTICA

DR. JOSE GUTIERREZ MICHEL: CORRECCION de defectos en cara y cuerpo (nariz, arrugas, quemaduras, etc.). traumatología. Consultorio Edif. Alameda 1º. piso 17 a 19.30 (20/20)

GINECOLOGO

GINECOLOGOS.- DR. JORGE LIENDO. Cine Scala piso Nº. 7. Tel. 56695 (16/14 VIII)

DR. JAIME SALGUEIRO CHAVARRIA Cirugía - Ginecología - Obstetricia. Dom y Cons. Sucre 778 Tel. Dom. 52634 Cons. 42652

VARICES Y SUS COMPLICACIONES
Tratamiento radical de várices, úlceras varicosas, etc. Cirugía: Cuello, tórax, abdomen. Potosí 876 esq. Sanjinés. 1º. Piso Of. 2. Tel. 57525 de Hrs. 18 a 20.

PIEL

DR. FABIO PRADO BARRIENTOS: Loayza 250 Edif. Castilla 2º. piso Of. 201 Telf. 56641 16.30 adelante.

285 Notarios

DRA. NELLY A. DE MALDONADO : Yanacocha 301 Edif. Asbun 4º. piso Of. 1 Tel. 22828 Dom. 83717 21/21 VIII

NOTARIO DE FE PUBLICA HUMBERTO CALDERON BENAVIDES Comercio 948 Tel. 66149 (24/8)

NOTARIO DE FE PUBLICA. DR. ALFREDO PACHECO I-TURRI Jenaro sanjines 526 Edif. del Teatro Princesa 1er piso Of. 18 Tel. 53126 (22/29)

SERVICIOS

317 Agencias Aduaneras

AGENCIA ADUANERA QUIROGA.- Plaza Murillo Edif. París. Of. 15. Teléfono 57427 (29/28).

AGENCIA DESPACHADORA DE ADUANAS "LOS ANDES". Calle Jenaro Sanjinés. Teatro Princesa 3er. piso Of. 8 Telf. 24837 (16/22)

330 Bebidas Gaseosas

BEBIDAS GASEOSAS "ORIENTAL". C. Colombia 520. Pedidos al Tel. 22982. (7/15)

343 Comercializadoras

"C.I.E.D.A." S.A. C. Murillo Nº. 629. Telfs. 27527 - 55727. Importaciones de Materiales de Construcción y Artículos para el hogar.

MOLINOS PARA CAFE DIAMANT| 81 FIEL S.R.L. Colombia 250 Tel. 54948 Cas. 344 (22/29)

349 Copiadoras

COPIAS DE PLANOS Y FOTOCOPIAS a 3 $b. " TORREJON" Bueno 370 Telf. 20148

355 Distribuidora

"LA AMERICANA". México Nº. 1519. Ofrece Artefactos Electrodomésticos. Elija su plan de pago. (6/12).

374 Farmacias

FARMACIA "LA PACEÑA".- Colombia 334. (16/30/V).

375 Fotocopiadora

INCEBOL FOTOCOPIAS CANON a 3 $b. Calle Loayza 143. Telf. 29122.

394 Importadoras

IMPORTADORA RIV.- Av. América 249. Ofrece en liquidación cuchillos "2 Okapi" procedencia alemana, docena $b. 176.

395 Imprentas

LIBRERIA IMPRENTA AVANCE.- Ingavi 789. Tel. 26720.

IMPRENTA W. ARGOTE V. Realiza trabajos en 24 hrs. precios al alcance de todo bolsillo puntualidad, esmero y presentación.

IMPRENTA "LOS ALPES".- Av. Buenos Aires 621. Se realizan toda clase de trabajos de imprenta, invitaciones, tarjetas de presentación, mementos, invitaciones matrimoniales.

406 Laboratorios Fotográficos

ARTE FOTO "VILLEGAS".- Almirante Grau 272. Tel. Dom. 54008. Foto Carnet, pasaportes en el día. (11/13).

LABORATORIOS DE COLOR VISION.- Sagárnaga 309. (13/13 VIII).

FOTO ESTUDIO "GISMONDI" Comercio 948. Tel. 27914 ATIENDE FOTO DE ARTE. ESPECIALIDAD EN NIÑOS (24/24)

408 Lavanderías

LAVANDERIAS INDUSTRIALES
MOVAGO LTDA. Tumusla 416 esq. M. Kapac. Tel. 65424

410 Laboratorios electrónicos

LABORATORIOS ELECTRODOMESTICOS "KEN". SERVICIOS DE REPARACIONES Y MANTENIMIENTO. Plaza Israel 603. Teléf. 55449. (9/18).

SERVICIO TECNICO OLYMPIA: EXPERTO EN MAQUINAS OLYMPIA contratos, mantenimientos, reparaciones, mecánicas y electrónicas, Colón 463 Telf. 51091.

421 Peluquerías

PELUQUERIA LIBANO.- Vita y Albrechs, atiende con nuevos modelos de cortes Venancio Burgoa Nº. 989.

"BARBER - SHOP VELOZ".- Av. 20 de Octubre 1554. Especialidad en cortes de cabellos para Masculino. (8/15).

"SALON DE MASCULINO".- Héroes del Acre 1524. Se atiende Cortes y Peinados. (8/22).

OSTER.- Av. Baptista Nº. 1096. Atención a partir de hrs. 18 p.m. (23/26)

PELUQUERIA "BARBER SHOP" El Atelier del corte y peinado Masculino, moderno, Mercado esq. Yanacocha 300. Edif. Asbún nuevo, Tel. 62187.

PELUQUERIA "SAN PEDRO".- Héroes del Acre 1461. Peinados, Cortes para Damas, Caballeros y Niños. (14/15)

PELUQUERIA CRUZ: Bueno Nº. 511 Peinados, cortes para damas y caballeros. (16/22).

BARBER SHOP "OSCAR".- Av. América Nº. 289 Esq. Pando. Altos, Tel. 26834.

431 Representaciones

VER-VEL de G.V.J. Representaciones de cosméticos en general. Loayza 460

RESTAURANT "CUERNAVACA" Av. 16 de julio 1680 Ed. Avenida P. Baja. Comida típica mexicana Telef.: 53393.

CONFITERIA MARILIN : Potosí Nº 1106, Tel. 41512 se atienden fiestas pedidos a domicilio (22/22).

433 Restaurantes

BAR "JULIO" Av. Villazón 1936 Tel: 29949 Especialidad de la casa Arroz a la valenciana.

439 Sastrerías

SASTRERIA "CALLEJOS" Cañada Strongest No. 1813 Especialidad para ambos sexos. (7/21)

SASTRERIA AGUILAR: Dicta clases en cualquier sistema diplomado de la academia Internacional Corte Rocosa Barcelona España. Calle EE.UU. Nº. 690 pasj.

SASTRERIA SAMUEL.- Av. Alfonso Ugarte (Lado Barraca). El Alto. Sastre Cortador (2/3/VI)

SASTRERIA "CADENA" Trajes de lujo. Casimiro Corrales 1073

"SASTRERIA NAVIA".- C. Nicolás Acosta Nº. 254. Especialidad para caballeros. (13/31).

SASTRERIA "NATANIEL" PAZ.- C. Linares 982. Se confeccionan trajes a la última moda para damas y caballeros. (13/13).

SASTRERIA "VELAZCO" Cañada Strongest Nº. 1561 Especialidad para caballeros (6/12)

443 Snacks

SNACKS, FUENTE DE SODA.- Juan de la Riva 1444. Telf. 27676. Salteñas, Sandwichs, pastel paraguayo. (16/22).

PASTELERIA YOKOHAMA.- Plaza Alonso de Mendoza 290. Salteñas, hamburguesas, jugos, etc. (27/10-VIII).

444 Sombrererías

ALMACEN DE SOMBREROS Sagárnaga Esq. Murillo 196 Tel. 58214 Venta de sombreros Borsalinos para Cholitas y caballeros.

451 Talleres

TALLER SERVIMAC: Calle Cochabamba 140. Telf. 65117, especialidad en Máquinas fotocopiadoras, Electrostáticas, de cualquier marca, Máquinas Electrónicas, calculadoras, sumadoras y de escribir. (27/27).

452 Talleres Automotrices

TALLER DE MOTORES PATIÑO.- Calle "A" Nº. 335 El Alto La Ceja. (16/15/VI).

459 Talleres de Mecánica

TALLERES ELECTRICO: Se reparan motores, generadores, transformadores Uchumayo 627 (14/13).

LUFTHAFEN.- Reparación de motores en general. Av. Antofagasta Nº. 385. El Alto. V. Dolores. (29/3).

463 Veterinarias

VETERINARIA "SAN ROQUE".- Vacunaciones contra moquillo, Hepatitis - Leptospirosis y Rabia Canina - Antiparasitarios internos y externos - Suplemento alimenticio. Leche en polvo Bordens - Champús - Juguetes - Collares - Peines - Rasquetas - Spray Repelente para evitar el cruce. Atención permanente a cargo del DR. ARTURO LIZARRAGA M. C. Federico Zuazo 1508. Teléfonos Nos. 25260 - 64162 - 40711. (10/25).

446 Salones de Peinado

SALON DE BELLEZA AVENIDA. Av. 16 de Julio Ed. Avenida Pta. Baja tintes, cortes, masajes, cosmetología claritos (16/26)

SALON DE BELLEZA RINAH : Rinah, Teresa, Charo, Noriko, ofrece a su distinguida clientela, una esmerada atención, plaza San Francisco 893 1º. piso Edif. Fabril Telef. 54038 (24/24)

SALON DE PEINADOS "POCHI".- Av. América Nº. 289 Esq. Pando, Altos. Tel. 26834.

¡COMERCIALES!

EL ARCA DE LA ESPERANZA: Informamos que nuestra oficina central para su mejor atención, está situada en la Galería LUZ, 2º. piso. Of. 13. (28/28 VIII).

465 Técnicos

SERVICIO TECNICO OLYMPIA: EXPERTO EN MAQUINAS OLYMPIA, Contratos, mantenimientos, reparaciones, mecánicas y electrónicas. Colón Nº. 463 Telf. 51091 (3/2)

.Y ELLOS SE JUNTAN

DANIEL EL TRAVIESO

- Esos tipos en las esquinas te prometen muchas cosas. Pero cuando tu regresas después de Navidad para quejarse, ellos SE HAN MARCHADO.

DIVULGUELO

JUSTO Y FRANCO

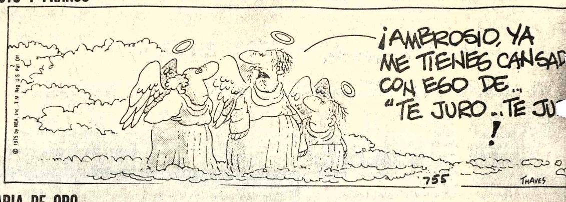

MARIA DE ORO

APARTAMENTO G

PICAPIEDRA

ALFREDO

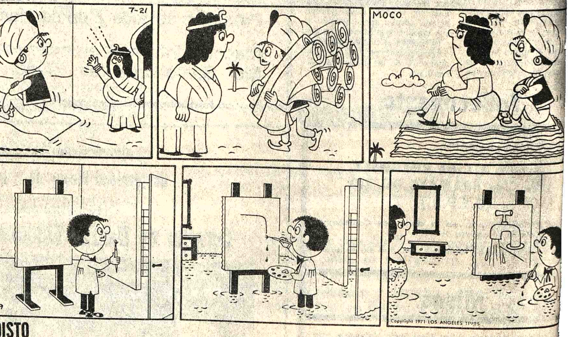

EGOISTO

GUMERCINDO

¡OTRO SEXY SUCESO!

MAÑANA "CINE PRINCESA"

CARLOS MONZON Y SUSANA GIMENEZ

¡¡Reviven en la pantalla su apasionado romance !!

PROXIMO ESTRENO CINE TESLA

UNICA QUE LE BRINDA COMODIDAD Y CALEFACCION

Un amor valiente y sincero que lo hara sentirse más joven

HOY EN CINES Y TV

MONJE CAMPERO Tel. 23333

Matinée, Tanda y Noche UNA CHICA Y UN SEÑOR. Censura 14 años. y Noticiero Español NO-DO. Matinée 9.10, Tanda y Noche 11.10.

16 DE JULIO Tel. 52119

Matinée, Tanda y Noche EL JUGADOR. (mayores de 14 años). Matinée 7.10, 9.10, Tanda y Noche 9.10, 11.10.

6 DE AGOSTO Tel. 23829

Matinée, Hs. 15.45 Tanda 18.45, Noche 21.45 ESE JUEGO... LO LLAMAN AMOR. (May. de 18 años). Actualidades Mundiales Nº 28. Matinée Platea 7.10, Mezzanine 9.10, Tanda y Noche Platea 9.10, Mezzanine 11.10.

UNIVERSO Tel. 42660

Matinée, Tanda y Noche TRAVESURAS DE UNA BRUJA, de Walt Disney. Matinée Mezzanine 12.10, Platea 10.10, Tanda y Noche Mezzanine 14.10, Platea 12.10.

MONUMENTAL ROBY

Matinée, Tanda y Noche CLEOPATRA JONES Y EL CASINO DE ORO. Matinée Platea 7.10, Gal. 4.60, Tanda y Noche Platea 9.10, Gal. 5.10.

PARIS Tel. 29704

Matinée, Tanda y Noche LA MADRECITA. Matinée, Tanda y Noche 7.10.

SCALA Tel. 23535

Matinée, Tanda y Noche EL SEÑOR DE LA SALLE. Matinée 7.10, 9.10, Tanda y Noche 9.10, 11.10.

NOBEL

Matinée, Tanda dobles CONTRATO EN MARSELLA y REGRESO AL MUNDO MARAVILLOSO DE OZ. Noche ESPEJO DE ALEMANIA y CONTRATO EN MARSELLA. Todo público. Matinée, Tanda y Noche 7.10.

ABAROA Tel. 50252

Matinée, Tanda dobles EL EXTRAÑO VICIO DE LA SEÑORA WARDH (18 años) y EL PASAJERO DE LA LLUVIA (18 años). Noche EL EXTRAÑO VICIO DE LA SEÑORA WARDH. Noticiario de Actualidad y CORTOS. Matinée 5.10, 3.60, Tanda y Noche 5.60, 4.10.

EBRO Tel. 42939

Matinée, Tanda dobles EL GRAN SANSON y EL INVESTIGADOR PRIVADO. Censura 18 años. Noche EL GRAN SANSON. Matinée 5.10, 4.10, Tanda y Noche 5.60, 4.60.

PROGRAMACION PARA EL DIA JUEVES 19 AGOSTO 1976

1ª EMISION

12.00 Los magníficos justicieros.
12.25 Hechizada
12.50 Marionetas
13.00 Telenoticioso Boliviano.
13.20 Censo
13.25 Sendas del Oeste
13.50 Cierre emisión.

2ª EMISION

16.30 Hipo y don Cuervo
16.45 Teleclases
17.35 Salto mortal
18.00 El abuelito "Tino"
18.30 Inventos
18.45 Viaje al fondo del mar
19.40 Deportivo 7
20.00 Telenoticioso Boliviano.
20.25 Un país un mañana
20.30 Telenovela Alguien por quien vivir
21.40 Juegos Deportivos Nacionales.
22.50 Mujer Policía.
23.40 Cierre emisión.

Esta Programación esta sujeta a variaciones de último momento.

MURILLO Tel. 52647

Matinée, Tanda doble LA GRAN AVENTURA y JOE, Noche JOE y Noticiario Alemán. Matinée 5.10, 3.60, Tanda y Noche 5.60, 4.10.

MEXICO Tel. 26867

Matinée y Tanda AHI ESTA EL DETALLE y LO QUE MAS QUEREMOS. Noche LO QUE MAS QUEREMOS. Matinée 5.10, 4.10, Tanda y Noche 5.60, 4.60.

ROXY

Matinée, doble TRAVESURAS DE MICHEL y EL SECRETO DE LA PATADA SUICIDA. Tanda doble TRAVESURAS DE MICHEL y PAOLO EL ARDIENTE (21 años). Noche PAOLO EL ARDIENTE. (21 años). Matinée 5.10, Tanda y Noche 5.60.

LIBERTAD Tel. 53925

Matinée doble GLADIADOR DE MESALINA y CINCO LOQUITOS DEL STADIUM. Censura todo público. Tanda y Noche dobles CINCO LOQUITOS DEL ESTADIUM y PLACERES DEL SEXO. Censura 21 años. Matinée 5.10, Tanda y Noche 5.60.

ESMERALDA Tel. 52454

Matinée, Tanda dobles PAPA CORAZON y JOE MI CADAVER FAVORITO T.P. Noche ACTUALIDADES FRANCESA Nº 7 y CINTURON NEGRO. Matinée 5.10, Tanda y Noche 5.60.

MADRID

Matinée, Tanda dobles DONDE SE FORJAN LOS HOMBRES y LA AVENTURA DEL POSEIDON. Noche LA AVENTURA DEL POSEIDON y CORTOS. Matinée, Tanda y Noche Platea 4.60, Mezzanine 5..10.

CENTER Tel. 22026

Matinée, Tanda dobles CANTON KID y PAPA CORAZON SE QUIERE CASAR. Censura todo público. Noche DE PRONTO LA OBSCURIDAD. Censura 21 años. Matinée 4.20, 3.70, Tanda y Noche 5.30, 4.20.

SAN CALIXTO

Matinée, Tanda y Noche dobles MARIA ISABEL y DE QUE COLOR ES EL VIENTO.

IMPERIO Tel. 40451

Matinée, Tanda dobles MARLOWE DETECTIVE PRIVADO y GOLPE A GOLPE. Noche PROGRAMA DE CORTOS y MARLOWE DETECTIVE PRIVADO. Matinée 5.10, 3.60, Tanda y Noche 5.60, 4.10.

AVENIDA

Matinée, Tanda y Noche RAPIDO VAMOS A CASARNOS 14 años. Noticioso NO-DO. Matinée 7.10, 9.10, Tanda y Noche 9.10, 11.10.

BOLIVAR

Matinée, Tanda y Noche VALERIA DENTRO Y FUERA. 21 años estrictamente prohibida para menores y Noticioso NO-DO. Matinée, Tanda y Noche 9.10, 11.10.

VARIEDADES Tel. 24071

Matinée, doble EL HOMBRE QUE ENGAÑO A LA MAFIA y SANTO BLUE DEMON CONTRA EL DR. FRANKESTEIN, Tanda doble EL HOMBRE QUE ENGAÑO A LA MAFIA y EL ARTE DE ENGAÑAR. (Censura 21 años. Noche EL ARTE DE ENGAÑAR. (Censura 21 años). y PROGRAMA DE CORTOS. Matinée 5.10, 3.60, Tanda y Noche 5.60, 4.10.

LIBERTAD LAMARQUE

VICENTE FERNANDEZ GUILLERMO RIVAS OLGA BREESKIN

MAÑANA CINE MONUMENTAL ROBY

CINE MURILLO

Y SU PANTALLA PANORAMICA

HOY

Proyección luminosa con carbones GELTER

¡Su afán por poseerla culmina en un Romance imposible... Un apuesto noble y una hermosa plebeya!

HOY Cine 6 de AGOSTO

HOY CINE TESLA

LA UNICA QUE LE BRINDA COMODIDAD Y CALEFACCION

2da SEMANA DE EXITO!

UN WESTERN FUERA DE LO COMUN

Claudia CARDINALE
Charles BRONSON
Henry FONDA
Jason ROBARDS
en

ERASE UNA VEZ EN EL OESTE

TODO PUBLICO

UNA MUJER QUE SUFRE LA INFIDELIDAD DE SU MARIDO

UNA MUJER

Soledad Silveyra
como Marta
Luisa Vehil

La participación especial de
Maria Vaner

DIST. Corporación Americana J. C. V.

PROXIMO ESTRENO Gran Cine Avenida

Color MAYORES DE — AÑOS

AVISOS ECONOMICOS

Revistas Libros

GISBERT Y CIA. S. A.
Comercio 1270
Casilla 195
LA PAZ-BOLIVIA
LES OFRECEMOS NOVEDADES DEL MES:
VON HAGEN - Los Incas
WELLS - Breve Historia del Mundo
TUDELA - El Legado de España a América (2 tms).
TORRES - Viaje alrededor del Mundo
SANCHEZ - Breve Historia de América
PEREYRA - Breve Historia de América
POLIBIO - Historia Universal
MIRANDA Siete Arqueólogos siete Culturas

Departamentos Habitaciones

ANTICRETICO Pequeño departamento precisamos zona Sopocachi o San Pedro. Referencias teléfono 52178 (R)

$b. 100.000 Doy por pequeño departamento en anticrético. Ref: Teléfono 22748. (R)

Casas

URGENTE Necesito chalet o departamento confortables de 4 ó 3 dormitorios, jardín, garaje, preferentemente Sopocachi, pago alquiler o anticrético, Teléfono 43210 - 51193 (17-22/74359).

LUBRAVE Yanacocha 448. Necesitamos casas terrenos, venta anticrético-alquiler (18).

LUBRAVE Yanacocha 448.- Vende casa Alto Calle Sorata (18).

Propiedades Terrenos

COMPRO TERRENOS De 500 y 2.000 M2. en Villa Fátima, con preferencias sobre la Avenida Las Américas o alrededores, Ofertas teléfono 27304 (17-19/74353).

Ofertas especiales

SE VENDE Parket madera mara, seca, roble de Santa Cruz, colocado cepillado garantía. Teléfono 62267 Calle Pichincha 642 (17-20/74360).

VENDO BAÑOS Argentinos de color completos de visita y bañeras sueltas. Teléfono 25455. (18-28/74364).

HOTEL ATLANTIC Por sólo 23 $b. ofrece habitaciones individuales. A delegaciones convencional. Av. Armentia 517, teléfono 23342. (21-21 Agosto/73653)

Empleados

NIÑERA.- Responsable con experiencia, certificados, garantía, precisamos. Teléfonos 52178 - 82829.

NECESITO Comodador de Parket. Avenida Baptista Nº 959. Teléfono 40226. (19-20/74369)

TEJEDORES Se necesita en fábrica "Imboltex". Referencias Avenida Chacaltaya 2067. (18-19/74363).

COCINERA.- Con experiencia, certificados, garantía, precisamos. Teléfonos 52178 - 82829.

Técnicos

REPARAMOS Televisores, radios, a domicilio, teléfono 57976 (19-21/74371)

TELEVISORES ARREGLO A domicilio teléfono 43740 (10-26/74047).

PLOMERO Instlaciones sanitarias Teléfono 26823 (16-22/74198).

PLOMERO Se hacen instalaciones y reparaciones. Teléfono 54306 (16-21/74199).

TELEVISORES Se reparan con garantía, a domicilio Teléfono 60120 (17-21/74357).

Máquinas

ATENCION Institutos dactilografías lindas máquinas escribir usadas Royal Underwood, Vendemos fono 64540 (17-20/74355).

VENDO Máquina calculadora con huincha tiene memoria $bs. 4.500.- Fono 64540 (17-20/74356).

Teléfonos

ALQUILO Teléfono comercial cerca plaza Murillo. Referencias calle Bolívar Nº 638, teléfono 27328 (19-20/74370)

Préstamos Dinero

LUBRAVE Yanacocha 448.- PRESTAMOS $b. 100.000, 20.000, sobre hipoteca (18).

Muebles

CUNITAS Y CUJITAS Con veladorcitos, liquido precio de regalo Quito 669, entrando por Ecuador Sopocachi (19-20/74373)

ESCRITORIOS Liquido precio regalo Quito 669, entrando por Ecuador. Sopocachi (19-20/74373)

Tiendas Kioscos

2 TIENDAS En zona céntrica, acepto agencias de firmas comerciales. Referencias calles Bustillos Nº 1076 (POTOSI), teléfono 3955 (19-21/74372)

Tocadiscos TV-Radios

URGENTE VENDO UN Televisor de 24 "COLORADO RQ". precio regalado. Referencias Francisco de Miranda esq. Villalobos, Nº 2009 teléfono 42747 (19-21/R)

Orquestas

ORQUESTA ELECTRONICA teléfono 53220 (14-30/74192).

CONJUNTO ELECTRONICO "CANO Y SU COMBO" Teléfono 52651. (18-25/74368).

RAUL BUSTILLO y su conjunto orquestal Artistas de Radio y TV de Lima Perú, Yanacocha 1161 teléfono 52801 - 53081 (R)

Vehículos

POR VIAJE Vendo Toyota Deportivo Célica, modelo 1974. Referencias Juan de Vargas 2319, teléfono 42875 (5-21/74020).

LUBRAVE Yanacocha 448.- Colectivo Línea Viacha Bus 51, Camión 7 toneladas. Taxi perfectas condiciones y al mejor postor. (18).

Varios

FABRICA Máquinas industriales heladerías. Pichincha 589. (18-24/74365).

VENDO MICROSCOPIO Especial para estudiantes normalistas universitarios o laboratorios escolares. Referencias teléfono 60841 (15-31)

COCINERA Y NIÑERA Precisamos con garantía Pagamos buen SUELDO Av. Vera 6554 - Teléfono 82829.-

POR MOTIVO DE VIAJE Transfiero negocio acreditado de venta de repuestos lubricantes, remachado de balatas, discos de embriague "Cosmos" calle Jaimes Freyre lado Nº. 2042 Tembladerani, Parada colectivo Nº. 2 (17-19/74354).

SANTA CRUZ

SANTA CRUZ Vendo casa 780 m2., 3 cuadras Plaza Principal. Referencias Independencias 351 teléfono 2-6389 (15-20/64447)

VENDO Automóvil Mercedez Benz modelo 230.6 años 1.975 cuatro puertas completamente nuevo, documentación en orden. Camioneta Chevrolet Custon 10, 1974, perfecto estado Documento en orden. Referencias Santa Cruz Bolívar 72/84 teléfono 2-2503 (15-19/64450)

COCHABAMBA

EN COCHABAMBA Venta de casa nueva y terreno. Tres dormitorios, living, comedor, dependencias, agua y luz. Sup. 7.200 m2. sobre carretera Sacaba Km. 10 (tranca). Referencias, teléfono 2-4034, 2-6817. (18-28/8799).

EN COCHABAMBA En venta hermoso chalet por estrenar en el mejor barrio residencial Ecuador esquina circunvalación a una cuadra de la plazuela Cobija Teléfono 60172 Quillacollo (13-18/8798)

CAJAS FUERTES
Importadora FERNANDEZ Casilla 5174
JENARO SANJINES 439 TEL. 64529

AGENDA

PRESENCIA Av. Mariscal Santa Cruz, Edif. Esperanza CENTRAL Tel. 40460 - 41125 y 52184 - GERENCIA: Tel. 52172. PUBLICIDAD Tel. 52178 REDACCION: Tel. 51998.- Casilla 1451 Cajón Postal 3275.

FARMACIAS DE TURNO
Del 14 al 21 de Agosto

- **SANTA MARIA** Bolívar 734 Tel. 41662.- **BELEN** Rodriguez Linares. **MERIDA** Av. Manco Kapac - República Tel. 20455.- **SOPOCACHI** Plaza España 2698 Tel. 29979.-**LITORAL** Ceja del Alto 100 Tel. 59101.– **MAYORI** Av. Carrasco 1482 esq. Cuba Tel. 55060.- **ROSARIO** Av. Mariscal Santa Cruz 930. Tel. 29622

FARMACIAS DE TURNO PERMANENTE

OBRAJES Plaza Franz Tamayo Tel. 82081 SAN CARLOS Av. República 26 Tel. 20223 Villa Victoria, VERACRUZ Av. Antofagasta Nº. 100 Tel. 59107 Alto de La Paz. CRISTO REY General Lanza 2110 Tel. 27534 Sopocachi Alto.

TELEFONOS DE URGENCIA

BOMBEROS 119 - ASISTENCIA PUBLICA 118-2211 - RADIO PATRULLA 110 - TRANSITO 26148 SAMAPA 26628 - 26548 - ENERGIA 54357 - TELEFONOS (RECLAMOS) 113 INFORMACIONES 104 SEÑORITA HORA 117 LARGA DISTANCIA EXTERIOR 55907-09 INTERIOR 20402-03 HOSPITAL DE CLINICAS CENTRAL 22821 - 22872 - AASANA 59333-59310.

FLOTAS

ABAROA Alonso de Mendoza 242, Tel. 27096. **ALIAGA** Montes 700, Tel. 26376. **ANDINO,** León de la Barra 360, Tel. 20471. **ATLAS,** Alonso de Mendoza y Bozo 226, Tel. 28621. **AUTO LINEAS INGAVI,** (viajes al Desaguadero) Manco Kapac 445 (frente a Vita) Tel. 28981. **BUSTILLOS,** Calle Tumusla, al lado Hotel, Tel. 26894. **BOLIVIA,** Alonso de Mendoza, Tel. 55854. **CONDOR,** Bozo esquina Montes Tel. 25893. **CONTINENTAL** Montes 675 Tel. 29061. **COPACABANA** Montes 620 Tel. 20377. **CINTA DE PLATA** Av. Manco Kapac (Prolong. I. Tamayo 417) Tel. 65658. **EXPRESO PANAMERICANO** Bozo 167 Tel. 20803. **EL CISNE** Bozo 169 Tel. 61321. **EL DORADO** Bozo 106 esq. Montes Tel. 40375. **EL CHAPACO** Chuquisaca 536 Tel. 40258. **FLOTAS UNIDAS 15 DE ABRIL** Calle Tiquina 131 Tel. 28911. **IMPERIAL** Pando 159 Tel. 57522. **KIRQUINCHO** Bozo 108 Tel. 54612. **KORILAZO** Montes 700 Tel. 23810. **LA VELOZ DEL SUD** Tiquina esq. Figueroa 739 Tel. 23146. **MANCO KAPAC** Tumusla 530 (Hotel Tumusla) Tel. 50033. **MONTAÑA DE PLATA** Manco Kapac. **ORIENTE** Alonso de Mendoza esq. América 278 Tel. 27551. **SAMA** Plaza Riosinho 98 Tel. 64436. **SAN JORGE** Manco Kápac 450 (a 1/2 cuadra Vita) Tel. 61324. **TRANSPORTE DE CARGA A LARGA DISTANCIA** Plaza Alexander 190 Tel. 27775. **TRANSPORTES RIVEROS** Montes 660 Tel. 20984. **TRANSPORTE PESADO** Montes 511 Tel. 25083. **TRANS SERVICE LTDA.** Alto de la Alianza 630 (Casilla 3922) Tel. 43154. **UNIVERSO** Montes 638 Tel. 42831. **URUS** Bozo 194 Tel. 50793. **VICTORIA** Calle E. Calderón 563 (Gran Poder). **YUNGUEÑA** Calle Viacha esq. Av. Américas 497 Tel. 43001.

EMPRESAS AEREAS

LLOYD AEREO BOLIVIANO Tels: 54649 - 53132 - 55769 - 51155 - 51163 - 59053 LUFTHANSA Tels. 20383 - 25780 - 50499 - 50609 AEROPUERTO Tel. 59151 AEROLINEAS ARGENTINAS Tel. 50792 AVIANCA Tels. 43909 - 40883 AIR FRANCE Tel. 51740 LAN Tel. 25536 - 57750 KLM Tel. 42965 SWISSAIR Tel. 28924 PANAM Tels. 54117 - 41863 BOA Tel. 26387 VARIG Tel. 21450 ECUATORIANA Tel. 54472.- IBERIA Tels. 20270 - 24378 - ALITALIA Tel. 23494 B.O.A.C. Tel. 55541 CANADIAN PACIFIC Tel. 55341 SOUTH AFRICAN AIRLINES Tel. 55541 BRITISH CALEDONIAN Tel. 55541 TAM Tel. 25542 AEROPUERTO 59125. BRANIFF INTERNATIONAL: VENTAS INFORMES Tels. 21100 - 21105 AEROPUERTO Tel. 59303 CARGA Tels. 59555 - 59012 LAN Chile Tel. 25536 - 57750.

FERROCARRILES

ESTACION CENTRAL Tels. 52510 - 53510 ESTACION GUAQUI Tel. 888.

.LARGADA DE 800 METROS PLANOS Escena de la partida de una de las semifinales de 800 metros planos, que se corrió ayer en la pista del Colegio Militar.

.ESGRIMA.- Incidencia de la competencia de sable, cumplida ayer en la Universidad Mayor de San Andrés por los Juegos Deportivos Nacionales.

Aviso de Remate

Sello: Distrito Judicial de La Paz, Juzgado 9º. de Partido en lo Civil BOLIVIA.

EL DR. JAVIER VELEZ TAMAYO, JUEZ DE PARTIDO NOVENO EN LO CIVIL DE LA CAPITAL, ETC.

HACE SABER: Al público en General, que dentro del juicio ejecutivo seguido por EUFRONIO HINOJOSA, contra LUIS BELLO ACUÑA y JUSTA ALIAGA DE BELLO, sobre Cobro de Pesos, se ha dispuesto el remate en subasta pública del bien inmueble ubicado en la Zona de "San Juan" calle Alvarez Plata Nº. 1117 de esta ciudad, de propiedad de los ejecutados, sobre la base de su tasación catastral de $bs. 241.775.- DOSCIENTOS CUARENTA Y UN MIL SETECIENTOS SETENTA Y CINCO oo/100 PESOS BOLIVIANOS), habiéndose señalado para este efecto el día 25 del mes en curso, a horas 15 y 30 p.m.- Los interesados a dicho remate pueden concurrir el día y hora señalados a la Tribuna de Remates del Palacio de Justicia, previo el empoce del 5% de Ley en Secretaría.

Es librado en la ciudad de La Paz, a los dieciocho días del mes de agosto de mil novecientos setenta y seis años.

P.O. del Sr. J. 9º. de P. en lo C. de la C.

Alberto Villegas García
Secretario del Juzgado 9º. de Partido en lo Civil

.100 METROS PLANOS.- Los vencedores de 100 metros planos. Primero fue Leonel Caeró de Cochabamba con 11 segundos., Después se ubicó Franz Bustillos de Cochabamba con 11 segundos 2 décimos. Tercero Hugo de Chazal de Santa Cruz, con 11.04

Comité Organizador agasajará a delegaciones del interior

A las 20 horas de hoy en los salones del Club de La Paz se realizará la recepción social que ofrecerá el presidente del Comité Organizador de los VIII Juegos Deportivos Bolivarianos a las diferentes delegaciones que asisten a los actuales Primeros Juegos Deportivos Nacionales.

Se anuncia -pero no es seguro- que al acto de esta noche asistiría el Presidente de la República, Gral. Hugo Banzer Suárez, en su calidad de Patrono de los Juegos.

Pepsi presente en los Juegos

- Bebidas Gaseosas La Paz Ltda, aportó a la competencia de los Juegos Nacionales.

En el Coliseo Cerrado la Pepsi Cola, se expende al público en vasitos térmicos como un ensayo para la realización de los Juegos Bolivarianos.

Por disposición del Comité Organizador de los Juegos Bolivarianos, en nuestro primer Coliseo los refrescos deben venderse en vasitos a objeto de evitar con en las jornadas.

Aviso de Remate

El Dr. Alfredo Chávez Pérez, Juez Quinto de Partido en lo Civil de la Capital, etc.

HACE SABER AL PUBLICO EN GENERAL: Que por decreto de fs. 14 de fecha 7 de Agosto de 1976, se ha señalado el día 26 de Agosto del presente año, a horas 16, para el remate del lote de terreno de 707.65 m2 de extensión situada en la Av. Mariscal Santa Cruz s/n entre las calles Sagárnaga y Cochabamba de esta ciudad, sobre la base de $bs. 6.364.170.- por tenerse así ordenado dentro el juicio civil voluntario seguido por el BANCO CENTRAL DE BOLIVIA, sobre autorización de venta de bienes.

Los interesados en dicho remate podrán concurrir el día y hora señalados a la tribuna de Remates del Palacio de Justicia previo empoce del 5% en Secretaría.

ES LIBRADO EN LA CIUDAD DE LA PAZ, a los doce días del mes de agosto de mil novecientos setenta y seis años.

P.O. del Sr. Juez 5º. de P. en lo C.

Eusebio Calle Tarqui
Secretario del Juzgado 5to. de Partido en lo Civil

PISOP
IMPORTADORA FERNANDE
Jenaro Sanjines 439

GTE
Do Brasil S/a
Division Telecomunicaciones
Lo esperamos en la "X Feria Internacional de Santa Cruz

Santa Cruz Trade Co. Ltda.
Telefono 2-8868
Casilla 667
SANTA CRUZ BOLIVIA
829 GRUPO EXECUTIVO

ELECTRODOS
PHILIPS

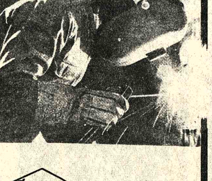

Con nuestra extensa variedad de electrodos especiales podemos unir casi cualquier combinación de metales comercialmente obtenibles ahorrando asi tiempo y dinero.
DIGA PHILIPS Citogeno
CUANDO PIDA ELECTRODOS
Liquid
LIQUID CARBONIC DE BOLIVIA S. A.
LA PAZ: Montes esq. Bozo – Tel. 41887 – Salinas Vega 219 (Pura Pura)
ORURO: Pagador 1125 – COCHABAMBA: Bolivar 3536
SANTA CRUZ: Independencia esq. Lemoine – SUCRE: Audiencia 26
234

¡una cadena de equivocos produ
la mas regocijante comedia del

"RAPIDO... VAMO
A CASARNOS
HOY CHISPEANTE SUCES
GRAN CINE AVENIDA

Viernes ESTRENO
Cine Paris

LA PATRULLA DEL DIABLO

Medallas de oro y plata para tenis cochabambino

Carlota Velazco y Edith Rocha, ambas de Cochabamba definirán hoy el título nacional de Tenis de los Primeros Juegos Deportivos Nacionales, categoría damas mayores.

El partido se jugará en la cancha oficial del Club de Tenis La Paz, de La Florida. Por el tercer y cuarto puestos deberán enfrentarse Vivian Reynolds y Cecilia Zbinden, siempre en la misma cancha.

Desde ya Cochabamba aseguró las medallas de oro y plata correspondiéndole a La Paz la de bronce.

SEMIFINAL MASCULINA

Los siguientes jugadores se clasificaron ayer para la fase semifinal de la categoría mayores: Mario Martínez, Ricardo Bilbao, Marcelo Valenzuela y Alex Zalesky. Todos de La Paz.

Oscar Guzmán y Sergio Flor, de Cochabamba.

Cabe destacar que los locales Martínez y Zalesky concluyeron sus partidos preliminares en calidad de invictos.

RESULTADOS DE AYER

Los siguientes resultados se registraron en la fecha de ayer: Carlota Velazco de Cochabamba ganó a Cecilia Zbinden, La Paz, por 6-2 y 6-2. Carlota Velazco a Karem Zalesky por 6-3 y 6-2. Edith Rocha a Margarita Franco, Oruro, por 6-1 y 6-0. Vivian Reynolds, La Paz, a Margarita Franco, Oruro por 6-1 y 6-3. Cecilia Zbinden a Karem Zalesky por 7-5, 4-6 y 6-0.

VARONES

En varones los resultados fueron los siguientes: Marcelo Valenzuela, La Paz superó a Eddy Cox, Chuquisaca por 6-2 y 7-6. Sergio Flor, Cochabamba, a Eddy Cox, por 6-2 y 6-1. Oscar Guzmán, Cochabamba, a Carlos Vázques, Potosí, por 6-3 y 6-3.

En el torneo por equipos (Simple eliminación) Santa Cruz superó a Oruro por 3 a 0.

Hoy proseguirá la competencia de acuerdo a rol ya aprobado.

200 METROS PLANOS, DAMAS.- Las competidoras de los 200 metros planos para damas en plena carrera. Se impuso Isabel Alemán de Cochabamba, seguido por Blanca Ibáñez, también de Cochabamba, y Antonieta Claure de La Paz. El tiempo de la vencedora fue de 25 segundos, 3 décimas.

Oruro ganó a Sucre y está líder en fútbol

Oruro sigue puntero invicto del torneo de fútbol tras su victoria sobre Sucre por 3-0.

Los goles del conjunto orureño fueron conquistados por Gutiérrez a los 20', Serrano 30' y Centellas a los 35' de la etapa inicial.

Potosí doblegó a Pando 3-1. Los goles del elenco vencedor fueron conquistados por Aranda 22', Soto 30' y Villalba 34' de la etapa complementaria.

La Paz se rehizo de su anterior derrota y superó a Tarija por 3-1.

Gustavo Gonzáles anotó el primer gol a los 24' del primer tiempo. Jaime Gutiérrez marcó el segundo tanto a los 11', Mario Vacaflor, descontó para Tarija a los 30', y Rodolfo Caussin 35' del segundo tiempo.

Fueron expulsados R. Caussin y W. Benitez de Tarija por juego brusco.

EMPATO SANTA CRUZ

Juan Justiniano y Enrique Sánchez anotaron los dos tantos con los cuales, Santa Cruz empató con Beni 2-2.

Juan Justiniano y Enrique Suárez marcaron los tantos del elenco crucero. José Cuéllar en dos oportunidades anotó para su equipo.

Se inició el certamen de bowling en Juegos

El equipo beniano de fútbol que ayer empató con Santa Cruz, 2 a 2 en el llamado "clásico" que impresionó bien este elenco que participa en los Juegos Deportivos Nacionales.

Con dos competencias se inició ayer en la Av. Arce 2630 el décimo torneo nacional de bowling en el marco de los Primeros Juegos Deportivos Nacionales.

En esta competencia intervienen al margen del equipo paceño las representaciones de Animas, Colquiri, Chorolque y Telamayu.

El torneo se inauguró ayer a las 15 horas luego de un refrigerio servido a las delegaciones participantes.

El programa de actividades para los tres próximos días es el siguiente:

Jueves 19 de Agosto: Hs. 16.00 Torneo femenino, 6 games sistema europeo. Hs. 20.00 Torneo cuartas varones, 6 games sistema americano.

Viernes 20 de Agosto: Hs. 16.00 Torneo femenino, 6 games sistema europeo. Hs. 20.00 Torneo dobles varones, 6 games sistema americano.

Sábado 21 de Agosto: Hs. 10.00 Torneo individual varones, 8 games sistema europeo. Hs. 10.00 Torneo femenino, 8 games sistema europeo. Hs. 20.00 Premiación (local a determinarse).

Los premios a disputarse son los siguientes:

Equipo Campeón Nacional 1976 (Quintas - Cuartas - Dobles) Un trofeo y medallas de oro.

Equipo Subcampeón Nacional (Quintas - Cuartas - Dobles) Un trofeo y medallas de plata.

Equipo tercer puesto (Quintas - Cuartas - Dobles) Medallas de bronce.

Campeón nacional (todo evento) Trofeo y medalla de oro.

Subcampeón nacional, trofeo y medalla de plata.

Tercer lugar nacional, medalla de bronce.

Campeona nacional, trofeo y medalla de oro.

Subcampeona nacional, trofeo y medalla de plata.

Tercer lugar nacional, medalla de bronce.

Game alto individual varones, trofeo

Game alto individual damas, trofeo.

Match alto individual varones, trofeo.

Match alto individual damas, trofeo.

Hoteles para el Mundial 78

BUENOS AIRES, AGO 18 (AFP).- El gobierno argentino destinó dos mil millones de pesos (ocho millones de dólares) para construir hoteles con motivo del campeonato mundial de fútbol de 1978, se anunció hoy aquí.

Dicho capital fue concedido al Banco Nacional de Desarrollo, que abrirá una línea de créditos destinada a proyectos para levantar hoteles en Buenos Aires, Mendoza y Rosario.

COCHABAMBA.- Equipo de Cochabamba que anoche enfrentó a La Paz por el certamen de básquet de los Juegos Deportivos Nacionales. Es uno de los animadores del evento basquetbolístico.

Esta noche se cumplirán las semifinales de boxeo

Esta noche se cumplirá importante jornada de box por el torneo de los Juegos Nacionales. He aquí el rol general para las semifinales.

46 - 48 Kgrs.- 1.- Carlos Suárez, Oruro, vs. Leandro Tirado, Llallagua. 2.- Donato Cáceres, La Paz, vs. René Ruiz, Sta. Cruz.

48-51 Kgrs.- 3.- David Lima, La Paz, vs. Angel Quispe, Potosí. 4.- Leucadio Oporto, Llallagua, vs. Wilson Ruiz, Sta. Cruz.

51 -54 Kgrs.-5.- Angel Huanca. Potosí, vs. Meleaño Vaca, Sta. Cruz. 6.- Francisco Calle, La Paz, vs. Eduardo Quisbert, Oruro.

54- 57 Kgrs.- 7.- Rafael Vásquez, Cobija., vs. Donato Parabayo, Llallagua. 8.- Segundo Encinas, Oruro, vs. Armando Retamoso, Tarija.

57 - 60 Kgrs.- 9.- Mario Méndez, La Paz, vs. Milton Parra, Sta. Cruz. 10.- Mario Dávila, Cochbba., vs. Adolfo Flores, Llallagua.

60 - 63,500 Kgras. 11.- Humberto Fuentes, Potosí, vs. Edmundo Guaravia, Llallagua. 12.- Luis Canedo, Cochbba., vs. Oscar Dávila, La Paz.

63,50 - 67 Kgrs.- 13.- Eusebio Choque, Oruro, vs. Germán Garreca, Tarija. 14.- Isidro Guarachi, La Paz, vs. Oscar Avila, Cochbba.

52 coches pasaron ayer inspección mecánica

Fue ampliada la inspección de los coches durante el día de hoy, se informó anoche en la Comisión Deportiva Nacional del ACB.

Ayer, solamente se llegaron a inspeccionar 32 máquinas, el resto de las 23 continuarán hoy su chequeo desde las 9 horas en la sede de la Comisión Deportiva en Calacoto.

LARGADA

La primera etapa del Gran Premio Banzer tendrá lugar el sábado 21 a horas 9.00 de la puerta de FOMO, sobre el camino asfaltado a Oruro. El tráfico será suspendido a las 7.00 por determinación de la Dirección General de Tránsito.

El Cnl. Roberto Quinteros, está brindando una efectiva colaboración a los organizadores del Gran Premio y a los medios de prensa. Su entidad a su vez ha destinado varios oficiales a lo largo de la ruta para tener a su cargo la seguridad de los participantes.

La Policía Nacional a su vez ha solicitado a todos sus puestos, que hagan un efectivo control en el parque cerrado como en el resguardo del público cuando sean las llegadas en las metas.

Otro tanto ocurre con el Ejército, a través del Comando de Ejército, que ha preparado inclusive alojamiento en sus regimientos para los competidores, gente de control y periodistas.

Reutemann pasaría a escudería Ferrari

MILAN, 18 (AP).- El Decano de la prensa deportiva italiana "La Gazzetta Dello Sport" dice hoy que el corredor argentino Carlos Reutemann "podría pasar a defender los colores de la casa Ferrari".

El diario milanés dice que Reutemann es el más seguro de los candidatos para substituir al suizo Caly Regazzoni, después que Enzo Ferrari habría decidido no renovar el contrato para la próxima temporada al corredor helvético.

"La Gazzetta" dice que si bien Reutemann esta atravesando un período negativo - "cosa ya prevista por el propio argentino en sus declaraciones desde que integra el equipo ALFA" está en el momento mas propicio para comenzar de cero".

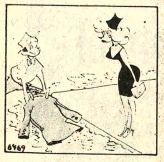

PATRICIA WEILER.- Atleta potosina, que se clasificó tercera en salto alto para damas con una marca de 1,35 metros. Destaca su estilo "Fosbury", que se observa en la foto.

400 METROS PLANOS.- Roberto Prado y Edgar Aguayo, primero y segundo, respectivamente, en la prueba de 400 metros planos. Prado estableció nuevo récord nacional para la distancia con 50 segundos.

con UNIROYAL
GANA Y GANE
EN CALIDAD
MILLONARIOS PREMIOS
...ADEMAS participa en 8 sorteos mensuales cada uno de $b. 3.000.- y el obsequio de 200 discos long play
7°, 8°, 9° y 10° PREMIOS BICICLETAS
2° PREMIO 2 PASAJES A EE.UU. MIAMI (ESTADOS UNIDOS) Y MAS 500 US$ PARA SUS GASTOS
RADIOLA ESTEREO 3° PREMIO
4°, 5° y 6° PREMIOS TELEVISORES
1° PREMIO UN AUTOMOVIL SEDAN 4 PUERTAS 1600
POR CADA LLANTA EXIJA UN VALIOSO CUPON PARA GANAR !
INTERMACO
LA PAZ: Avenida Montes 650
En el interior sucursales GRACE

MATE MATICAS
NEURO VIMIN
INTI
NEUROTONICO
Y RECONSTITUYENTE
BIOLOGICO

PRESENCIA
Deportes
La Paz, Bolivia, jueves 19 de agosto de 1976

este beb
neces
NENE-DENT
Para la dentición del bebé

El programa de hoy

FUTBOL Estadio "Luis Lastra".

Hora: 13:20 Ganador de la SERIE "A" con el Segundo de la SERIE "B"
Hora: 15:20 Ganador de la SERIE "B" con el Segundo de la SERIE "A"

ATLETISMO Pista Colegio Militar.

Hora: 9:00 110 mts. con vallas — SEMIFINAL VARONES
Salto Largo — FINAL DAMAS
Hora: 9:30 100 mts. planos — SEMIFINAL DAMAS
Hora: 10:00 1.500 mts. planos — FINAL DAMAS
Hora: 10.30 800 mts. planos — FINAL VARONES
Hora: 11:00 400 mts. planos — SEMIFINAL DAMAS
Lanzamiento de la Bala — FINAL DAMAS
Hora: 11:30 5.000 mts. planos — FINAL VARONES
Hora: 12:00 200 mts. planos — SEMIFINAL VARONES
Hora: 12:30 400 mts. con vallas — SEMIFINAL VARONES

BASKET Coliseo Cerrado "Ciudad de La Paz".

Hora: 16:00 Santa Cruz-Potosí — Damas
Hora: 17:15 Potosí-La Paz — Varones
Hora: 18:30 Oruro-Cochabamba — Damas
Hora: 19:45 Sucre-Tarija — Varones
Hora: 21:00 Cochabamba-Santa Cruz — Varones

VOLIBOL Coliseo "Instituto Americano"

Hora: 19:00 La Paz-Santa Cruz — Damas
Hora: 19:45 Chuquisaca-Tarija — Varones
Hora: 20:30 Cochabamba-Oruro — Varones

TENIS Club de Tenis "La Paz"

Hora: 9:00 a 12:00 — Campeonato por equipos
Hora: 14:00 a 16:00 — Prosigue el Campeonato

NATACION Piscina de Obrajes

Hora: 10:00 Eliminatorias
200 Mariposa Varones
800 Libre Damas
200 Pecho Varones
200 Combinado Individual Damas
100 Libre Varones
4 x 100 Relevo Combinado Damas
Hora: 19:00 Finales

BOXEO Coliseo "Municipal"

Hora: 8:00 Control médico
Hora: 10:00 Pesaje general
Hora: 19:00 Peleas de Campeonato Semifinal

LUCHA Gimnasio "Villa Victoria"

Hora: 10:00 Pesaje Todas las categorías.
Hora: 15:00 Inauguración.
Hora: 15:15 Primera Vuelta. Todas las Categorías

PESAS Gimnasio de "Villa Victoria"

Hora: 17:00 Pesaje
Ligero
Mediano
Ligero Pesado
Mediano Pesado
Pesado
Super pesado
Hora: 18:15 Competencias y Premiación

ECUESTRES Club Hípico "Los Sargentos"

Hora: 15:00
Campeonato Nacional de Adiestramiento
Prueba Saint George

ESGRIMA UMSA

Hora: 9:00 Florete Femenino Individual Eliminatorias
Hora: 18:00 Florete Femenino Individual Finales

TIRO Academia de Policías

Hora: 9:00 Juego Rápido S/Sil.

BOWLING Avda. Arce 2630 - Bowling S.R.L.

Hora: 16:00 Cuartas Damas
Hora: 20:00 Cuartas Varones

GOLF: Mallasilla

Hora: 14:00 Salida Segunda ronda Equipos.

Cuatro récords nacionales en la jornada atlética de ayer

800 METROS PLANOS.- Carlos Janhsen en el momento de cruzar la meta de los 800 metros planos, primera semifinal, que ganó con un tiempo de 2 minutos 10 segundos. Segundo fue el cochabambino Ismael Antezana.

- Cuatro récords nacionales fueron batidos ayer en la jornada cumplida en la pista del colegio Militar. En la mañana, el atleta Roberto Prado, estableció un nuevo récord en la prueba de 400 metros planos; Oswaldo Morejón de La Paz, impuso un nuevo registro en la prueba de largo aliento denominada "Caminata de 20 kilómetros"; Lionel Caero, de Cochabamba impuso un nuevo récord en la prueba de salto largo.

Finalmente, la posta de Cochabamba batió el récord de 4 x 400 estableciendo un nuevo tiempo de 4'16''1/20.

RESULTADOS

CAMINATA DE 20 KILOMETROS: 1º. Oswaldo Morejón de La Paz, 2h,00'56''. - 2.- Carlos Narvaez de La Paz con 2h,01'01''8/10.- 3º.- Johnny Rodríguez de Oruro, con 2h,12'08''2/10.

LANZAMIENTO DE LA JABALINA: 1º.- Carlos Janhsen de La Paz con 2'10''.- 2º.- Antonio Avichara con 2'14''1/10. 3º.- Hugo Fuentes de Oruro con 2'14''7/10.

LANZAMIENTO DEL DISCO: 1º.- Juan Aranibar de La Paz con 37.34 metros. 2º.- Jaime Aponte de La Paz con 30.88 metros. 3º. Orlando Ferrufino de Potosí, con 28.70 metros.

SALTO LARGO.: Final Varones: 1º.- Lionel Caero, de Cochabamba con 7.06 metros.- 2º.- Mario Gómez de La Paz con 6.14. - 3º.- Hugo del Chazal, Santa Cruz con 5.89.

POSTA 4 x 400.- Final Damas: Equipo de Cochabamba, conformado por Ana Novillo, Blanca Ibañez, Rosario Villarroel e Isabel Alemán, con 4'16''1/10.

2º.- Equipo de La Paz, con 4'22''8/10. 3º.- Equipo de Oruro con 4'43''4/10.

100 METROS LLANOS.-1.- Lionel Caero Cochabamba 11:00 Medalla de oro; 2.- Franz Bustillos Cochabamba 11:02 Plata; 3.- Hugo De Chazal Sta. Cruz 11:04 Bronce;—**FINALES: 400 METROS PLANOS VARONES:** 1.- Roberto Prado La Paz 50.00 Oro; 2.- Edgar Aguayo La Paz 50.09 Plata; 3.- José Torrico La Paz 51.02 Bronce;

FINALES: 200 METROS PLANOS DAMAS. 1.- Isabel Alemán Cochabamba 25.03 Oro; 2.- Blanca Ibáñez Cochabamba 28.05 Plata.; 3.- Antonieta Claure La Paz 29.00 Bronce;

FINAL: SALTO ALTO DAMAS: 1.- Marta Novillo Cochabamba 1.42 Mts. Oro; 2.- Piedades Francisco Beni 1.35 Mts. Plata; 3.- Patricia Weiler Potosí 1.35 Mts. Bronce.

800 METROS PL
FINAL: Primera
Carlos Janhsen de
2.10.- 2.- Ismael
Cochabamba. 2.
Ramón Bellot
2.13.5/10.

Segunda Semifi
Foronda de La Paz
Antonio Avichaca d
se ubicó segundo c
y tercero Hugo
Oruro con 2.14.7/10

SALTO ALTO.- Martha Novillo de Cochabamba, ganadora del salto alto para damas con 1,42 metros. Este es el momento en que pasa la varilla a esa altura.

La Paz y Santa Cruz se impusieron en básquet

En ambiente de verdadera fiesta deportiva y ante un lleno completo registrado anoche en el Coliseo Cerrado "Ciudad de La Paz" los equipos masculinos de básquetbol de La Paz y Santa Cruz consiguieron magníficos triunfos frente a Cochabamba y Tarija, respectivamente.

Con estas victorias ambos equipos dieron importante paso en su campaña por lograr el título de la especialidad dentro los Primeros Juegos Deportivos Nacionales Presidente de la República Gral. Hugo Banzer Suárez.

La Paz, cumpliendo una de sus mejores actuaciones hasta el momento, apelando a todos sus recursos superó al fuerte quinteto de Cochabamba por 78 a 68 luego de ir en ventaja al finalizar el primer tiempo por 40 a 33.

Jugadores de uno y otro equipo actuaron impecablemente, derrochando energías y entregándose totalmente a la búsqueda del triunfo final que, a la postre, favoreció al equipo local. El partido se jugó dentro de un marco técnico aceptable. La Paz concretó su triunfo en los últimos cinco minutos ya que hasta entonces Cochabamba fue un rival sumamente difícil y digno de todo encomio. La defensa y ataque del equipo dirigido por Mario Orrico trabajó impecablemente al influjo de Marcelo Mercado quién se constituyó en lo mejor del quinteto junto a Limnes Franco, esto sin desmerecer la labor de los demás jugadores paceños. En Cochabamba destacaron Villalobos y Gonzales. Justo el triunfo paceño ante un digno y pundonoroso rival.

GANO SANTA CRUZ

Por su parte el equipo masculino de Santa Cruz, sin esmerarse demasiado venció a Tarija por 98 a 70. El primer tiempo finalizó 57-27 para los cruceños.

Santa Cruz fue más equipo ante un rival que sigue sin convencer y cuyos jugadores se empeñan más en hacer las cosas individualmente olvidando la función de equipo. Tarija no cuenta con reboteros y ese factor perjudica notablemente al plantel que, virtualmente, ya nada tiene que hacer en este torneo.

OTROS RESULTADOS

Los resultados generales registrados ayer desde las 15 horas en el Coliseo Cerrado "Ciudad de La Paz" fueron los siguientes: Damas.- Oruro sometió a Potosí por 53 a 26. La Paz derrotó a Tarija por 82 a 31.

Varones.- Oruro se impuso a Sucre por 89 a 47. La Paz a Cochabamba por 78-68 y, finalmente, Santa Cruz sometió a Tarija por 98 a 70.

Hoy proseguirá el certamen con cinco partidos. La jornada se iniciará a las 16 horas.

Catavi derrotó a La Paz en polo acuático

La representación de Catavi superó anoche a La Paz por 11 a 5, en la primera fecha del torneo de polo acuático que se realizó en la piscina de Obrajes ante un lleno completo.

En la mañana de ayer se enfrentaron esos dos equipos e igualaron en 11 tantos. Los organizadores de esta competencia decidieron que se juegue un nuevo cotejo en horas de la noche en el que venció Catavi, clasificándose para la final del sábado.

GANO SANTA CRUZ

En horas de la mañana el equipo de Santa Cruz superó al de Oruro por 7 a 1. Los tantos para el equipo vencedor fueron conseguidos por S. Robles en tres ocasiones, I. Robles en otras tres y Fernando Unzueta en una. El único tanto de Oruro lo consiguió Juan Argandoña.

El sábado en jornada matinal se enfrentarán por el primer y segundo lugar Santa Cruz y Catavi, por el tercer puesto lo harán los equipos de La Paz y Oruro.

Hoy continuarán las pruebas de natación, en la piscina de Obrajes con las pruebas programadas por la mañana, fase clasificatoria y por la noche las finales.

Beni y Cochabamba se impusieron en pesas

Beni y Cochabamba acapararon anoche medallas al finalizar la primera fecha del torneo de levantamiento de pesas que precisamente finaliza hoy.

Potosí, por su parte también obtuvo una medalla de oro gracias a la labor cumplida por su atleta José Jancko.

Peso mosca.- Modalidad arranque: Rómulo Cortez, Cochabamba, 60 kilos, medalla de oro. Pastor Aroma, Beni, 57.50 kilos, medalla de plata. Adhemar Rea, Beni, 57 kilos, medalla de bronce. Modalidad envión.- José Jancko, Potosí, 82.50 kilos, medalla de oro. Rómulo Cortez, Cochabamba, 81.50 medalla de bronce. Pastor Aroma, Beni, 57.50 kilos, medalla de bronce Totales.- Rómulo Cortez, 142 kilos, medalla de oro. Pastor Aroma, Beni, 135 kilos, medalla de plata. Adhemar Rea, Beni, 135 kilos, medalla de bronce.

Peso gallo. Modalidad arranque.- José Anthony, Beni. 77.50 kilos, medalla de oro. Félix Sossa Potosí, 62.50 kilos, medalla de plata. Hugo Velarde, La Paz, 55 Kilos, medalla de bronce. Modalidad envión.- José Anthony, Beni, 105 kilos, medalla de oro. Arturo Chávez. Potosí, 100 kilos, medalla de plata. David Rojas, Oruro, 95 kilos, medalla de bronce. Totales.- José Anthony, Beni, 180 kilos, medalla de oro. Arturo Chávez, Potosí, 170 kilos, medalla de plata, David Rojas, Oruro, 167 kilos, medalla de bronce. Hoy proseguirán las pruebas de acuerdo al rol de cada categoría.

Chuquisaca, La Paz y Oruro vencieron anoche en volibol

La Paz y Sucre en damas y Oruro, en varones, triunfaron anoche en la cuarta jornada del torneo de volibol de los Primeros Juegos Deportivos Nacionales.

VICTORIA PACEÑA

El conjunto local dirigido por Hugo Hidalgo se impuso a Oruro por 3 canchas contra cero con anotaciones de: 15-3, 15-8 y 15-10. Esta victoria le da al equipo paceño el privilegio de seguir manteniéndose invicto al igual que el plantel de Cochabamba.

Las orureñas no pudieron hacer frente al equipo paceño ya que sólo mostraron entusiasmo y primó más la experiencia de la gente paceña que, por momentos bajó su rendimiento.

Las dueñas de casa fueron superiores en todas las líneas.

GANO CHUQUISACA

La representación de Chuquisaca, en el segundo cotejo femenino derrotó a Santa Cruz por 3 canchas contra 1, con parciales de: 15-1, 15-3, 12-15 y 15-9.

Las ganadoras consiguieron esa victoria en base a entusiasmo y a errores del equipo contrario que mostró a gente inexperta en esta clase de competencias.

TRIUNFO ORUREÑO

Oruro superó, en varones, a Tarija por 3 canchas contra cero, con parciales de 15-6, 15-6 y 15-13.

El equipo de la ciudad del Pagador fue superior de principio a fin, mostró a jugadores de la talla de Rodríguez y Molina, que se destacaron como los mejores. El cuadro orureño al igual que el paceño se mantiene invicto.

FECHA DE HOY

En las instalaciones del Coliseo del Instituto Americano se cumplirá esta noche la quinta jornada del torneo de volibol con estos partidos: La Paz con Santa Cruz en damas, Chuquisaca con Tarija y Cochabamba con Oruro en varones.

Medallas en atletismo

EQUIPO	ORO	PLATA	BRONCE	TOTAL
La Paz	5	8	3	16
Cochabamba	7	2	2	11
Oruro	1	1	2	4
Santa Cruz	0	1	3	4
Potosí	0	0	3	3
Beni	0	1	0	1

EL VERDADERO
COCHE DEL AÑO
$b. 126.480
cif. la Paz
• En confort
• En calidad

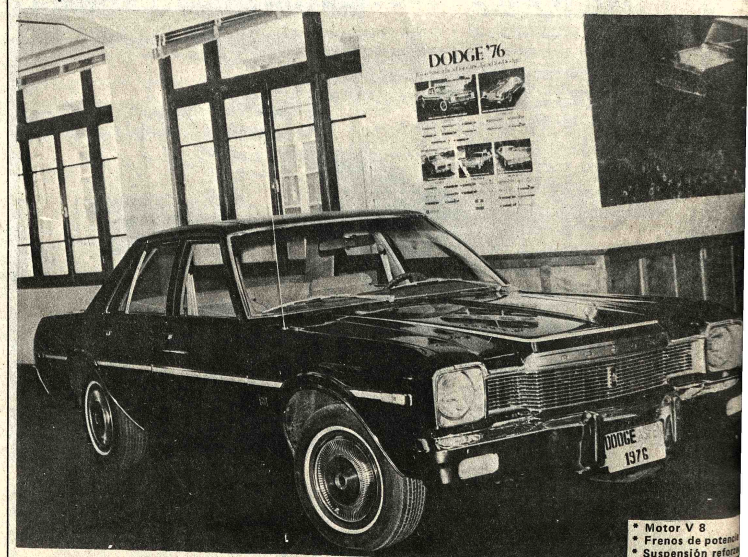

• Motor V 8
• Frenos de potencia
• Suspensión reforza

DODGE ASPEN 1976

HOWSON S.A.I.C.
PLAZA VENEZUELA 1413